朝鮮日報

今日八面

社說

新文化의創造

一

偉大한藝術은 模倣的이 아니오 創造的이며 眞正한道德은 服從的이 아니오 自由的이다 이런意味下에서 今日朝鮮社會를 觀察할때에 大衆을對象으로삼는 靑年界의 新文學運動과 宗教의 眞實의欲求에 살려고하는 僧侶界의 新佛教運動이라든지 비록微弱하나마 그속에는 一種의自由的氣魄과 創造的精神이 움즉이고잇슴을 看取할것이다 한갓傳統만직히고 因襲만에 얼리는동안에는 道德이나 宗教나 또는藝術이나 學問을莫論하고固定的이되어 그結局은 오즉衰亡이 잇슬뿐이다 그럼으로進步가잇는곳에는 반드시自由와創造가 동무하게되는法이니 自由의빗과創造의힘이 가장잘發揮되는時期는곳文化의進步가 가장高調에 達하는時期임을보아도알것이다

二

저黃金時代의稱이잇는 『페리크레쓰』의 雅典과 文藝復興期의『플로렌쓰』는 가장自由와創造의努力이 旺盛하엿스며 統一時代의新羅와訓民正音頒布期의朝鮮은 歷代中에가장自由와創造의意欲이 熾烈하엿섯다 이로보면自由와創造는곳文化의生命이다 自由와創造가 업는곳에어찌眞正한文化가 생겨나리오 이가티高貴한自由와創造의意欲이나 精神이 우리社會의中堅이될 또는先驅가될學徒와 教徒사이에 漸漸發生하는朕兆의 보임은各自의個性에 눈뜨가는表徵이라할수잇다 우리의四圍事情이그네感受性이 銳敏한新人들로하여금 生命의底奧에 삼으치도록煩悶을 준結果가 아님이아닐것이다

三

언제든지 徹底한苦悶은 自覺을 促進하는것이다 人間이 快樂을追求하기爲하야서만사는것이아니다 苦悶을 맛보기爲하야사는것임을 또한記憶하여야하겟다 苦悶그것이 自覺을 促進하야 各人이가지고잇는그能力을다부리는곳에 우리의個性이 가장잘發揮될것이 아니냐 누구나 自己힘을 實驗하야보기前에는 自己로도自己힘을 아지못하는것이다 實驗은오즉다시더할수업스리만한最高壓度에까지 自己힘을使用함을닐음이다 自己힘을 한번도實驗하야 보지안코 부질업시自由나創造를 云謂하는것처름 어리석은이는 업다 感은 이로써 얼마콤 우리압헤빗긴現實을 無視하고 理想的으로 偏倚한다는 譏議를 免하지못할는지 모르되 人情이란것은切迫하게되라사 비롯오그힘을發揮하는것이다

四

이潛勢力이 自由와 創造로進展하는곳에 宗教나道德에잇서서는 새運動으로 말미암아새生活의 價値를 發見하게될것이오 藝術이나學問에잇서서는前人未踏의새境地와새眞理를開拓하게될것이다 宗教와道德이도반드시 은임업시 革新함에依하야 進化되는것이어니와藝術과學問에 니르러서는 더옥創造를 要하는바이다 우리는 個性의自覺으로부터 나오는自由와創造力을가지고 將來의新文化를 建設하지아니하면 아니될歷史的使命을 띄고잇는 것이다 그럼으로 우리의一動一靜이 우리文化의一消一長에 直接 큰影響을 밋치게될것을생각하고 우리各自는뇌頭大한責任을 늣끼게되야만하겟다 아! 우리의손으로 新文化를 創造하게된 이聖職을 다하야보자

常備를六十師로하야 歲入의六割을軍備에

各軍의編成은四師를單位로하고 全國을五個의衛戍區域으로區分

全中國編遣會議開會

(南京一日發) 國民政府當面의軍要案件으로軍權의統一裁兵其他軍政改革諸般의問題를討議할編遣會議는一日午前九時부터國民政府禮堂에서開催된바蔣介石、胡漢民、馮玉祥、李宗仁、閻錫山、譚延闓、戴天仇、蔡元培、王正廷、孫科、吳稚暉、何應欽、王寵惠、陳調元、李濟琛氏其他政府와黨側의要人이거의全部出席하엿다蔣介石氏의開會辭에繼續하야中央執行委員其他列席代表의祝辭가잇슨後곳左로中庭에서記念撮影을하고軍樂奏樂裡에終式後一同은飛行場에서行하는閱兵式에臨한바本會議는五日부터繼開할豫定이다그런데張學良氏代表王樹常氏는開會式에는當到치못하엿스나本會議에는出席할터이더라

(南京三日發) 國民政府編遣會議는來五日午前九時부터開催될터인데同會議는民國이創始된以來封建的狀態에잇던中國軍隊를國家統制下에置하고裁兵을斷行하야참으로國民을爲한軍備를만들려는것으로議案도이미數十이提案되엇는데그中主要한議案은左의六項이더라

一、常備軍의制度를設하야全國을五十乃至六十師로할

二、陸海空軍의建設

空軍은日本을假想敵으로서設置할것인데會議는秘密이될터이다

三、軍費는年額國庫歲入의六割을限度로하야今年度는一億二千萬兩內外로함 各種軍費는全部中央으로부터配分함

四、各軍의編成은四師로써單位로하고北平會議의決定을다시討議함

五、裁兵으로不用되는兵卒處分은兵工政策을採用하야鐵道其他의建設荒蕪地의開墾其他國家的事業에使用함

六、各地의士匪를掃正한다는名目下에全國을五衛戍區域에分하고區域及各區衛戍司令을左와如히命함

(가)天津 閻錫山
(나)洛陽 馮玉祥
(다)武漢 李宗仁
(라)兩廣 李濟琛
(마)燕麗 何應欽

右設置任命과共히現行軍團總司令의資格을全廢함

以上中第六項은가장重大하다고보이고會議는相當한波瀾을豫想하는바結局與論에끌리어表面上은圓滿한進展을보겟고會議最終의目的은어느程度까지達成되어中國軍隊에一新紀元을劃하고煩雜無狀한現狀으로부터整然着實한第一步에踏出함에至할것이라고觀測되더라

中國海關 收入增加

(上海三日發) 稅關發表에昨年度對外貿易은年初자못好況을示하얏스나北伐進展에伴한交通機關柔亂으로下半期는더욱不振狀態를繼續하야總計八千二百三十三萬二千海關兩의關稅收入을擧하얏다此를一九二七年度에比하야보면一千三百五十九萬七千海關兩의增加이다 一九二六年에比하면僅히四百萬海關兩의增加에不過하다지금主要한海關收入을보면아래와갓다

哈爾賓	二、三五二
安東	二、三一一
大連	八、一八七
牛莊	一、一八四
秦皇島	九、五八四
杭州	三、三一八
漢口	五、一一七
上海	三三、六五九
厦門	一、一一八
汕頭	一、六七四
廣東	三、〇七四

半稅、噸稅等을撤廢코 關稅自主의原則을適用

條約批准文書는巴里에서交換 中佛關稅條約文發表

(上海三日發) 國民政府에서二十二日調印을마친佛中關稅條約은本日發表된바그全文은左와如하더라

佛中兩國은睦誼를두텁히하고彼我商業關係를發展시키기爲하야中國은全權代表로서王正廷 佛蘭西는駐中公使『말텔』을任命하고各全權은委任狀을交換後左의條約을締結하엿다

第一條 佛中間의現行關稅條約中에規定한輸出貨物의稅率施行 半稅、噸稅等의各條項은此를撤廢하고關稅及그關係問題는今後完全한關稅自主의原則을適用하야兩締約國은上述의關係問題에對하야兩國의領土屬領植民地及保護國內에서는相對國에對하야他의如何한國과의關係보다도劣等의待遇를하지안홈

第二條 兩國은그本土屬領植民地及保護國內에서如何한名目에依하던相對國의國民에對하야貨物輸出入에際하야自國民又는他의國民과다른關稅內地稅그他의稅를附加하는일업슴

第三條 本條約은佛中兩國文으로分作製하고解釋上異議가發生하는時는佛文에依하야解釋함

本條約은最短期限內에批准하야批准文書는巴里에서交換하고兩國政府가批准을通知한日부터效力을發生함

千九百二十八年十二月廿二日 南京에서 王正廷印 『말텔』印

新興中國硏究 (十一)

締結된新條約內容 王正廷外交의果實

◇南京에서 特派員 李灌鎔

(丙)銀行業特權

外國것은 銀行까지에도治外法權이承認되어서 中國政府는外國人銀行을管轄할權力을갓지못하엿다 그래서 어느때든지 外國人銀行이破產되면 그銀行에預金하엿든 中國人은털어서破產되어도 그銀行經營者와 外國人은損害도 안보는境遇가잇다 그뿐아니라 이커른 大砲의保護를밧는銀行은 中國人銀行보다 安全하다는口實로 한便으로稅關과 鹽稅收入金을貯藏하야 外國企業家에게 低利로貸出도하거니와 다른便으로는銀行券을發行할特權을가져서 只今中國內外國銀行으로發行한額數가一億元에達한다

五、國防權

中國의境內를드러스면 어느都市를 가서보든지 外國軍卒의 橫行하는것을 볼수잇스니 이것이 各國의 享有한 國防權行使에 基因된것이다 (一) 北平市公使館區域에만 千餘名의 外國軍隊가 常駐하고其他各港에 駐屯하는 外國軍隊가四千餘名에達한다 (二)特히日本은現在後로上海에는 陸兵이八千餘名이駐屯한다 (三)(濟南事件以外)山東省을占領한軍隊外에南滿地方에一師團과一旅團이常駐하야條約上六師團까지派兵할權利가잇다 (三)上海에잇는印度安南人巡警數와外國人志願兵數도千餘名에達할수잇서서 列國의利權을 保護하는것이다 이세가지軍隊는條約上權利가아니면默認된先例에依하야 中國에常駐할수잇는것이다 그런아니라各國海軍이中國의領海와 國內河에까지巡察할權利를 享有한것은우리가다아는바이다

×　×　×

이것으로 不平等條約의內容은 우리가槪觀하엿다 新聞記事로는 좀더드러갈게된疑紅가업지안코나 只今부터展開되고잇는國民政府의 外交政策을理解하려면이만한것은必要할듯하야爲先調査해두는것이다 今後로外交談判의進行되는대로 나는이『프로그람』에비치여그成功與否를判斷하여가겟다

日前에外交部情報局에서 中白中伊兩條約全文을(李時派氏)이잇는處所로 보내주엇다그條約文의첫쪽대이를보면아래와갓치記錄되엿다

大中華民國國民政府

大比利時國君主並因與有條約關係代表盧森堡大公國女公主(比利時는白耳義盧森堡는『룩셈부르그』를말함)

因欲鞏固兩國間固有之睦誼起見決定締結一友好通商條約爲此簡派全權代表如左

大中華民國國民政府主席特派

大中華民國國民政府外交部長王正廷

大比利時國君主特派

大比利時國駐華代辦使事紀佑穆

兩國全權代表將所奉全權證書互相校閱均屬妥善議定條款如下

云云한후 五個條를羅列하엿다 『附件』으로『換文』이甲乙二個와各代表의聲明書가二個 共同聲明書가一個를 添附하엿는데附件文書는

條約本文

[illegible]라重大한規定을包含하엿다. 中伊條約도 목갓튼形式을밟어서 서로같은것은 國名及代表者名밧게업다

第一條에는 關稅와一切關係事項을『完全平等之原則』에依하야規定하기를承認하고 彼此間各該國의國內法規에 服從할을約定하엿다 다만(第二項)이로는規定을第三國과의規定보다差等이잇게하지안켓다는互約도添附되엇다 그다음의條文은 本條約實施에關한것을 規定함이요 內容上重大한規定은 包含되지안엇다 이條約에依하야中國은有史以來처음으로 關稅를獨立시키고 外人의領事裁判權을撤廢시키엇다 (露獨墺等非常境遇를除外하면) 中比中伊兩條約은『取消不平等條約』이란革命的標語實現의嚆矢이요 아마國民政府의 對內外政策의最大業實이라할수잇슬것이다 이業實은露獨墺等國의境遇와가티非常한境遇에『남의덕에』取得한것이아니요單純히 自國威信과實力에依하야取得한것인만큼 遠大한效果가잇슬것이다 그러나該條約文『附件』中『共同聲明書』에는『居住營商及享有土地權』을 相互的으로認定하엿다 그럼으로將來에잇서서도 白伊兩國人은 中國內에서土地를所有할수잇겟스며 또過去에잇서서不平等條約에依하야取得한居住營商及土地權을 條約으로 確保한것이다 그結果는 中國의 低廉한土地를買收할수잇스나 低廉한中國의빗산貨幣로 世界地價의 最高位를占有한 白伊兩國土의 一片이나마 買收할수잇슬가함에疑心스럽다 生活程度가놉흔白伊人은 生活程度가나진中國에서居住營商할수잇지만 中國人이白伊國에서居住營商해볼수잇슬가아갓다 이『平等』갓고도 不平等인點이다 資本主義 社會制度內에서 『색르조아지와푸로레타리아』가 아모리平等을부르지저도 實은不平等으로살게되는것과 마찬가지다 오늘의中國과白伊兩國사이에는政治經濟文化어느方面에든지不平等的關係가成立될수업는것인同時에 實을條約文에『平等』二字로無視하고삼흔들 자될수잇슬것이냐 그것뿐안이다

內政問題에도 新黨과提携코저

政府與黨側焦燥

(東京電) 政府와新黨俱樂部의關係는田中首相床次竹二郞兩氏의二次會見임에不拘하고아직何等具體化하기에닐으지못하엿스나今後政府와新黨俱樂部와의關係가如何한方向으로進할가는各方面注視의的이되야잇는데與黨幹部方面에서는左와如한意見으로써此對策을講究하고잇다 即對中問題에對하야는床次氏는政府政策과相容되지안는것가튼意見을抱懷하지안흔것은二十八日會見으로明瞭케되엇다딸아今後一層田中首相床次兩氏의會見이잇게되면床次氏는小異를버리고大同에就하겟다는意味로諒解가成立되리라고생각한다딸아今後兩者關係의中心問題는돌이어內政問題로옴겨올것이다新黨의現狀으로는地租委讓에對한空氣는자못險惡하야잘進行된다하더래도自由問題를엇어絕頂일것이다若內政問題로圓滿히되지안는다면重要政策의通過에多大한支障이잇슬뿐아니라貴族院對政府關係에도不少한影響을與하겟슴으로꼭政策協定까지進하지안흘수업다가가에는新黨側의內政問題에對한意見을어느程度로容納할必要가잇슴으로此際小選擧區問題를提携케됨이가장得策일것이다』

內政問題에잇서서는 讓步의餘地업다

近近具體的決定을볼 新黨側의對政府態度

(東京電) 政府與黨에對한新黨俱樂部의向背如何는아직疑問이나其態度가具體的으로決定되기는旣報와가티議會再開하기前인來十五日前後라고보는데그러나原本方針은이미決定된듯하다即昨今의新黨首腦部의中心意見은左와如하더라

一、新黨俱樂部는기어히獨自의處地를지켜어旣成政黨打破、政界刷新으로終始함

一、床次氏의政友會入黨과同時에新黨俱樂部와政友會와의合體等은到底히될닐아아니다

一、對中國問題에關하야政府에對한新黨의好意的態度를無視할에는昨今의懸案解決에關하야의具體的方策을天下에聲明하야獨往할

一、內政諸問題에對하야는今日處地로는讓步할餘地가업다

는等大體로右와如히傳하는바要컨대反政府的氣分이多하고오즉政府與黨의進出如何와民政黨과의感情的疏隔程度如何는新黨의行動에影響될것이라고하야注目되더라

大同團結하야 階級制度撤廢

禁酒、外國織物不買等

◇印度國民會議決議

(카르카타一日發) 全印度國民會議는本日滿場一致로左의決議를可決하고『간듸』氏의主張은玆에거듭同會議에서公認하게되엇더라

一、全印度各階級各種族의大同團結

一、階級制度의撤廢

一、禁酒

一、外國織物不買

一、手織木棉獎勵

蔣氏不違北上

(北平三日發) 蔣介石氏는編遣會議終了를기다려故孫總理의遺骸를南京에옴기고저政府諸要人과한께來平키로決하엿는데北上의別途使命으로서는

一、新條約締結十二個國公使及代理公使와正式交驩

二、對外各國一致를期코저事情이許하는限에서奉天에赴하야張學良氏와會見하고그[illegible]

過去一年 歐米政局槪況 (五)

高永煥

四、賠償問題의再燃

第十八世紀末葉 即一八七〇年의普佛戰爭以後로 獨佛兩國民의怨恨은 敵愾心은 恒常全歐洲의大勢를 左右하지안코는 마지안햇다 다시말하면 이獨佛兩國의對峙한敵愾心이 假鬼가되아서 或은英佛露三國協商이成立되며 或은獨墺伊三國同盟이締結되야 歐洲天地를左右하다가 結局世界大戰을 爆發케되엇섯다 그리하야 世界大戰의總決算인 一九一九年六月二十八日『베르사이유』의條約이實施되게된 一九二〇年一月十日以後부터는 佛獨間의敵愾心이 一層더濃厚하게發露하게되엇다 世界大戰에 名色戰勝國인佛蘭西는 人口가每年六七十萬式부러가는 獨逸民族의復讐心을念慮하지안을수업기때문에 獨逸國民으로하야곰 다시世界의活舞台에 飛躍하지못하도록 極度의高壓手段을쓰기로 決心하엿섯다 그럼으로 米國大統領『윌손』의聲明도 英國首相『로이드·쪼지』의主張도 伊太利首相『니치』의努力도 다何等의效果를나타내지못하고 그러케해서『베르사이유』平和條約이라는것은 獨逸國民을餘地업시蹂躪하고말엇섯다 實上에作定된賠償의負擔額은 四十個年間이나 戰爭에疲弊한獨逸國民으로서는 到底히堪當할수업는多額이엇섯다 即그賠償金의總額이 一千三百二十億金馬克(日貨로換算하면 約六百六十億圓) 이라는 엄청나는巨額이엇섯다(事實은一九一九年『베르사이유』條約에는 그賠償額을確定하지안코다만어떤範圍까지損害를賠償식힐가하는即賠償範圍에關한原則만定햇다가 一九二一年에니르러서 비로소그總額을完定하엿다)

×

上記한바와가티 獨逸의負擔할賠償額은 그當時에天文學的數字라는嘲笑를바덧스리만큼巨額이기때문에 極度로疲弊한獨逸이 當然히 賠償을 履行하지못할것은 明瞭한事實이엇다 그럼으로一九二三年一月에니르러 佛蘭西의軍國主義者들은 條約上의義務를 履行치안는다는口實下에서 獨逸의心臟이라는『룰』地方을占領하고말엇다 그러나佛國의如斯한軍事的行動은 오즉獨逸國民의敵愾心만 더熾烈케하야 獨逸의擧國一致한消極的反抗―例하면『룰』地方이佛軍에게占領되자 該地方의勞働者들은모다 休業해버리기때문에 할아서모든機關이一時에停止되게되엇다―을惹起식혓슬뿐이요 中心의賠償問題에對하야는 何等의解決策을 發見하지못하엿다

×

실상大戰後獨逸의經濟狀態로 말하면 第三者의想像以上으로 疲弊하엿든것은事實이엇다 戰前에海外로부터드러오든收入은 可謂全無하게되고 게다가事上占領으로 賠償金의支拂 新負債만하야 軍隊의軍費等 戰爭中에이미增發된紙幣의 膨脹을 招致하게되며 그뿐더러通貨는 實上 賠償의價値를低落케하는 同時에 또한外國債의募集도不可能하게만들기때문에 政府에서는하는수업시 紙幣만작고發行하게되엿다 그래서一九二四年一月頃에니르러서는 獨逸貨幣의價値가 新聞紙부스러기나다름업다 고하리만큼 極度로低落하게되엇섯다

×

當時獨逸의經濟狀態가 그와가티곳破產될形便이엇기때문에 賠償委員會에서는 米國人『또쓰』를委員長으로하야 實地調査委員을派遣하엿는데 그들이 賠償義務履行의實行案即『또쓰』案을作定하게됨으로 그案을基礎삼어가지고 一九二四年七月十六日부터英京倫敦에서會議한結果 一九二四年八月十六日에 所謂 倫敦協定이라는것이成立되는 同時에 『또쓰』案이世界에發表되엇섯는데 當時獨逸의緊急한 問題는 첫재通貨를安定시키고 勞働能率의增進을圖謀하는 同時에 各種生産機關의復舊를計劃하는것이 先決問題이기때문에 該案의骨子로말하면 大略獨逸의議計의均衡을維持하게하며 獨逸勞働者의生活狀態를 다른隣邦의勞働者의그것보담 더低下시키지안켓다 는것이엇섯다

人事消息

▲秦番氏(本社記者)四日午前九時市內嘉會洞一五六番地自宅에서遭外艱

八面鋒

○內政問題에는、讓步할餘地도업고、또한對中問題에對하야서도、政府가萬一好意的態度를無視하고、不和한態度로보히면斷然提携를拒絕코、獨往하겟나는것이、新黨側의意見

○역벼리는데、田中首相의목은더달모양

○新年도벌서三日을지나、居酒의醉氣도、차차깨어가자、政府野黨의各派는、議會對策에沒頭하야、將次로올猛烈한議戰을豫想케한다고

○日比谷에參勝戰이나또나지안흘는지

見よ！感動感激！！大偉人の面目！！

「現代」新年號 揭載의大快篇！

■澁澤榮一翁……九十年의足跡 (實業界의元老者요一代의人格者인翁의 『一言一句보도다活教訓!』)

■人類의慈父……린컨 (大人格大偉業!)

■平和의戰士……윌손

■勞働宰相……맥드날드

■大倉喜八郎翁의十六時砲의小言！

■江華島事變과井上長官의果斷！

■못쓰리나와만나며……市川左團次

■古英雄의거배움……內藏大臣 月 圭 介

■明治維新에活躍한 젊은사람들……

■幕末의三舟……頭山滿 (◉智의巨人……勝海舟 ◉勇의傑人……山岡鐵舟 ◉仁의傑士……高橋泥舟)

■『材의先生님!』文豪小泉八雲의半面

■兒玉源太郎 加藤高明

■米國新大統領후-버-

■伊太利建國의英雄 가라발자-!

■財界의傑 一世一代一つ話……谷孫六 (澁澤榮一翁의巻 大倉喜八郞翁의巻 馬越恭平翁의巻)

更히四附錄붓처 十滿載! 名士、大家의名篇傑作

全國大評判、僅六十錢

◎新春劈頭부터巨彈連發！群小映畫를征服하며堂堂斯界에君臨한이不朽의大雄篇을기여히보시라！

◎무랑루쥬는듀퐁氏！듀퐁氏의心血은무랑루쥬에！奇妙한三角戀愛를中心으로한世界唯一의大劇曲！

무랑루쥬

一月五日晝間부터 問題名畫封切

英國푸리티쉬인터내순나루作品 世界的大劇曲!

巨匠E·A·듀퐁氏一生一代의大力作!

(一名、赤風車)

新興藝術比類업는大!

巴里의藝術을背景으로巨匠의手法이나타난唯一의大劇曲

(果然무랑루쥬는듀퐁氏가製作한曲藝團의數萬倍以上이다)

朝鮮의興行界에當當히斯界에君臨한 이帝王篇

노래

색뿕안風車에 電氣불이켜지면 보드라운風流소리 귀女子춤을추네 부르나니그노래 봐! 렌자! 무랑루쥬 오오! 赤風車!

=大滑稽=

大活劇 鐵拳旋風兒 6

人情劇 愛의黑眼鏡 7

乞期待 벙어리三號

朝鮮劇場

◎曲藝團의監督者듀퐁氏의作品이지만(무랑루쥬)는(曲藝團)의數萬倍以上안인것은朝劇의責任宣傳！

◎鬼才듀퐁氏의手法이아니고는이러한名作은어들수업다.名監督名俳優의具合된劃時代的大映畫！

間島共産黨員
二十三名控訴抛棄
◇最重刑崔元澤도抛棄◇
昨四日附로正式決定

지난십이월이십칠일 경성디방법원에서판결 언도를바든 간도제일차공산당(間島第一次共産黨)사건의피고최원택(崔元澤)(三二)등이십팔인은예상이외의여울한중형의판결을밧고대부분이공소혹은 상고하리라고 예측하엿든바 동사건은 치안유지법위반이라는 복잡한사건이요 피고의인원이 이십구인이나 되는다수이니만큼 불복공소를 하여도또한장구한 시일을요할것은 틀림업는사실 일뿐만아니라 원심보다 더리로울만한희망이업슬것을각오하엿든지? 다옥피가큰이십삼명은그대로복역할것을지난이십구일부로서대문형무소에서신청하엿든바작사일부로동디방법원형사부에서는정식으로결뎡하엿다더라

◇控訴抛棄한被告二十三名 (申立到着順)

▲林啓學(四〇)▲金奎極(四〇)▲張時澈(三五)▲朴載厦(三五)▲李桂薰(三三)▲車鍾洙(三三)▲林東元(三三)▲韓聖基(二九)▲金秉然(三五)▲河利煥(三四)▲李周和(三三)▲金洪桂(二六)▲玄七鍾(三二)▲金正煥(三三)▲黃一南(四〇)▲韓一(三五)▲方熙(二八)▲李英根(三四)▲宋山雨(二八)▲崔元澤(三三)▲方明俊(二六)▲韓寅哲(二八)▲安基成(三二)

釋放될四被告와
檢事態度尙未定
◇피고태도미뎡도두사람◇
來九日內는判明

피고이십구명중 한장순(韓長順)(三四)은신병으로분리심리(分離審理)케 되엇는바그병세가아즉별차도가업슴으로속히진행하기 곤난하리라하며 남병석(南秉錫)(三四)ㅣ(旣保釋)ㅣ 진종완(陳宗琬)(二六)박일무(朴一茂)(二六)리종희(李鍾禧)(二九)네사람은 판결을 밧든당일에삼년간집행유예를 그대로 시인하고공소권을포긔하얏스나립회한원교검사의태도가결뎡되지못하얏슴으로작일까지출옥하지못하얏는데오는구일안으로는그여하가결뎡될것이요 아즉공소권을 포긔하지안코 태도를 결뎡하지못한사람은 김지종(金知宗)(三〇)방명준(方明俊)(二六)두사람으로혹경라 우에는공소를할는지?두 좋은다 며라

郵便爲替詐欺
두명을잡아취됴

경북상주군 리안면양흥리(慶北尙州郡利安面楊興里)에원적을두고일뎡한 주소가 업는신덕희(申德熙)(二一)와 충남아산군배방면북교리(忠南牙山郡排芳面北橋里)에두고당시경운동이십오번디의일(慶雲洞)송영구(宋榮九)(二〇)등 두명은우편위체(郵便爲替)로써사긔할것을계획하고 지난삼십일에 액면일원의우편위체를 가지고일자(一字)를백자(百字)로 고치어 시내관훈동 우편소(寬勳洞郵便所)에가서지불을청구하얏스나 즉시위조위체인것이판명되어 성공하지 못하고 다라난사실이 발각되어 엄중한 취됴를밧는중이라는데 전긔두명은 지난십이월 십팔일에도역시 액면일원짜리의우편위체를 십사원으로 고치어가지고 시내락원동 일번디손덕권미곡상(樂園洞孫德權米穀商)에가서이원사십전어치의쌀을 사고남어지 십일원육십전을 편취한사실까지 잇다더라

로리깁은도지를싹엇다는데이에대하야 그의 부친은 세상을비관하야 식음을 전폐하고 잇는중 경찰서에서는 그가비관끗에자살할가념려하야그가가지고잇는단총(短銃)을 압수하야갓다더라

發覺端緖는
白線二線

그런데 이번그범인이 대포되든데는 그범인은 학생모자를쓰고 잇섯는데 그모자에는 백선(白線)두줄을 두른 학생들을전부대포취됴한결과모자에 백선을 둘룬 것은오즉범인한사람이엇섯슴으로 그백선 두줄이 이번죄의 시말을 말하게된것이라더라

◇洋服技工新年會 시내종로이뎡목에잇는경성양복기공조합(京城洋服技工組合)에서는 금오일하오칠시반에시내인사동데일식당(第一食堂)에서신년회를개최한다는데회비는일인에일원식이라더라

著名裝飾投票
今日에抽籤
누가당선될지흥미잇는문데
當選商店表彰擧行

조선상계의 한진흥책이 되고번영책이될가하야 본사와및 중앙번영회가 합동하야 주최한년말특매와및 저명상뎜 참내뎜두장식경긔등세가지계획이대성황중에만흔 인긔를끌고 무사히종료되엇다함은 당시에보도 한바와갓거니와 이제저명 상뎜과참내뎜두장식 경긔에 우수하다고일반의투표로 당선된상뎜의 표창식(表彰式)과및당선된상뎜을투표한사람에대한 추첨(抽籤)은년말관계와 및주최자측의 분망으로작년중에 거행하지 못하고신년으로 되엿슴으로금오일(五日)오전열두시에 본사루상에서관계자일동이 집합하야 표창식과추첨을 일제히 거행할터인바어떤사람이 신년벽두에 당선의 평영을 획득할지 지금부터일반의흥미를끈다더라

◇忘年會 동경일재외조선인학생회의망년회(忘年會)를 림시총회가 끗나는삼십일일오후구시부터 그대회장에서 개최하엿는데 다각각 지난일년간의학창생활에 서어든소감을 말한후 흥미진진한 여흥으로 폐회하얏다더라

起草한宗憲
大體로受理
오일에도역시각황사에서
全朝鮮佛敎大會第二日

전조선불교대회(全朝鮮佛敎大會)의 데이일은 예뎡과가티 사일오전열시부터 역시시내 수송동각황사(覺皇寺)에서개최되엇는데 데이일의 의장(議長)리도 권상로(權相老)씨는 사고로사임하고송종헌(宋宗憲)씨가 그대신의장으로 취임한후 데일일에 선뎡된종헌(宗憲)기초위원(起草委員) 십일명이 제출한 중요초안에대하야 충분한토의를 하게되엇는데 오후한시 이십분까지는 데이독회(第二讀會)까지 종료되어 다소의 수정은잇섯스나 대톄위원이 긔초한 종헌을거의다 승인하얏슴으로종헌제뎡만은 완전히끗나게되엇다는데 데삼일에도역시오일오전열시부터 전긔 각황사에서 속개하리라더라

神道面에路上屍
원인은영양불량

작년십이월이십팔일오전한시경시외고양군신도면구파발(高陽郡神道面舊把撥)삼십일번디부근에 주소가 부뎡한임병운(任命運)(五〇)이란 로인이죽어넘어진것을 부근김영진(金榮鎭)이 발견하고 소관서대문서에급보하야경관이현장에 니르러 검시한결과로서 로인은 영양부족으로인하야죽은것으로시톄는신도면장(神道面長)에게로넘기엇다더라

高陽郡元堂面
山林中凍死體
시톄는면에넘기어

고양군원당면원당리(高陽郡元堂面元堂里) [illegible] 사십세가량된 조선남자한명이 [illegible] 잇는것을 행인이지나다가발견하고소관 서대문서에 급보하야 경관이현장에 니르러 검시한결과동사(凍死)로 판명되엇다는데 [illegible] 동사한것 갓다는데시톄는원당면(元堂面)으로넘기엇다더라

東京在留
學友忘年會
삼백여명이모히어

재동경조선학생학우회에서는 지난이십구일오후칠시에 조도뎐(早稻田)가뎡홀에서남녀삼백여 학생의참집으로써망년회를성황리에개최하얏는데 법정대학리창인(法政大學李昌仁)씨의 의미심장한 개회사가잇슨후 [illegible]씨의 럴창생활의 감상담이잇섯고 김동호(金東鎬)씨의 동의로 구원금모집(救援金募集)과 위문장(慰問狀) 발송에 관한건을만장일치로 가결한후 흥미진진한여흥으로써동십시에폐회하얏다더라(동경)

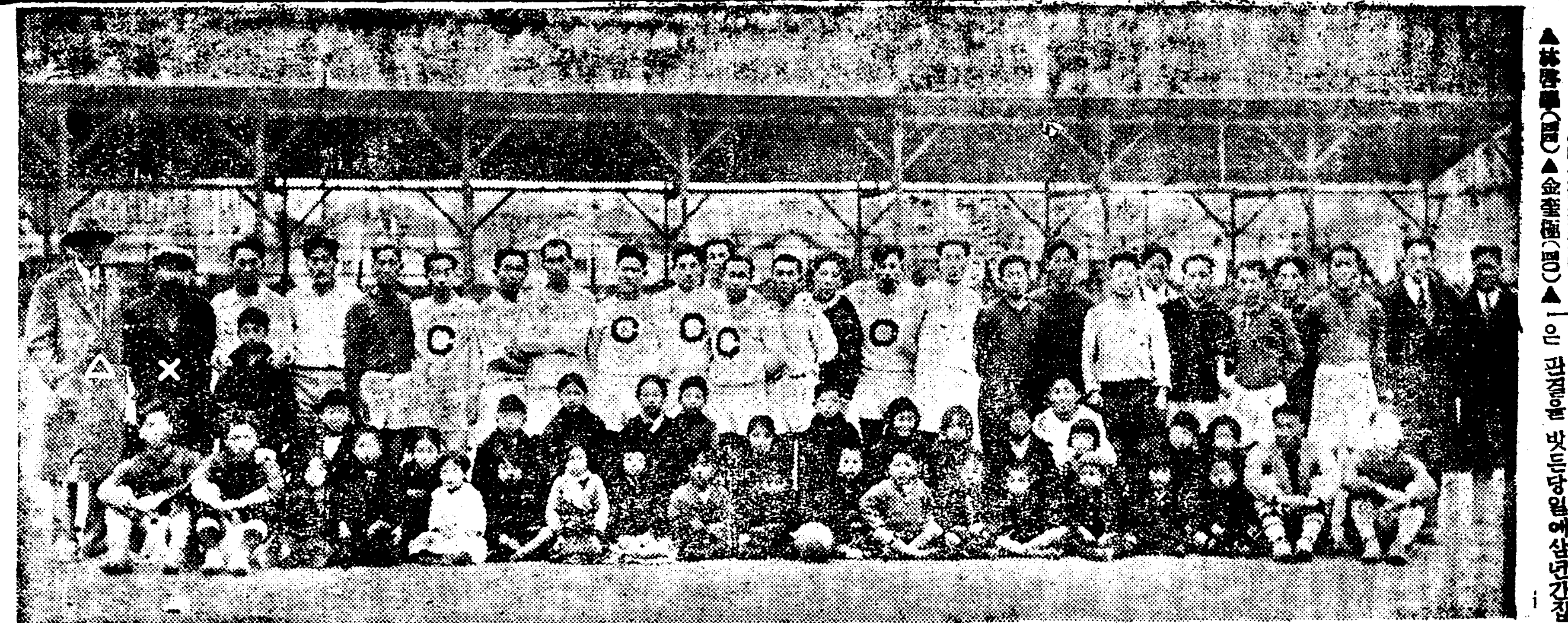

白日旗날리는上海에
活躍하는朝鮮蹴球團

경성연희전문학교상해원정축구단일행은 단장신긔준(申基俊)씨의인솔하에 작년십이월중순에 상해원정의뜻을 품고경성을떠나 무사히 상해에도착 하야재류동포의 열렬한환영 리에장쾌한경긔를 마치고 청텬백일긔가날리는신흥중국의상해에서 그렷해를맛고련하야상해에두류 중인대학생 운동단으로해외에 원정한것은이로써 효시가될것이라더라(사진은 연희전문축구단을환영하는상해재류동포들과연전원정군)×표는상해의려운형씨△표는단장신긔준씨

安城假拳銃犯은
平素性質이極溫順
부친이돈안준것이원인
强奪金은料理代支拂

긔보한바 안성권총강도 사건의 범인은 지극히 성질이 온순하야 그의평소의행동을 잘아는사람들은 누구나 놀난다하고이번의범행을보고 놀라지 안는사람이업는바 그가이번 범행을하게된 그근본동긔는 그의부친의엄격한 가뎡교육아래에서 그는한푼의금전도 마음놋코 쓴일이업섯스며 긴절한소용에도그의부친은 돈주기를 심히앗기어하는곳에 이다한다 그는이번 방학시긔에 몃사람 친구들을맛나 안성읍내 영춘관(迎春館)에가서삼십여원의료리를먹은바그영춘관의료리갑재촉은상상이상으로극심하야그는참지못할고민을한후에재작삼일오후두시에가자폭협포를사가지고그러한범행을하게된것이라하며그강도한돈 삼십원은그즉시로 영춘관에

東京勞働組合
西部支部忘年會

재일본조선로동총동맹동경로동조합서부지부(日本在朝鮮勞動總同盟東京勞動組合西部支部)에서는지난십이월삼십일오후칠시에 그회관안에서 망년회를개최하고 위원장 김도익(金道益)씨이하 여러위원의 감상담이잇섯는데 경찰은 언어구구에보다 주목을하얏스며 그중에 선전부상임리의석(李義錫)씨의감상담이시작되자 장내공긔는 비상히 흥분하얏스며 경찰의신경은 극도로 긴장하얏는바동오후십이시에무사폐회하얏다더라(동경)

鍾路留置場內서
被疑者突然死亡
◇경찰법위반으로오래취됴타가
原因은心臟麻痺?

본적을인천부화뎡이십번디(仁川府花町)에두고 일뎡한주소가업는서두성(徐斗成)(三〇)은절도(竊盜)전과이범(前科二犯)이잇든사람으로 지난십이월십팔일에 절도의혐의로 시내종로서사법계형사에게 인치되어 경찰범처벌규칙위반(警察犯處罰規則違反)으로구류이십일의처분을밧고 이래 종로서에류치되어 잇든중 사일오전 세시십오분경에 갑작이배가 압흐다 고고민하든끗테 류치장안에잇는 변소에서 대변을보다가 발한쌕을똥똥속에 빠트리며 몹시 인사불성에싸지고 말앗슴으로 동서에서는 버소동이 널어나즉시고교(高橋)경찰의(警察醫)를불러다가 응급수당을 베풀고자하얏스나 때는 이미느저서두성은 벌서절명되고 말앗다는데진찰의결과 사망원인은 심장마비(心臟麻痺)로판명되엇다는데 시톄는 사일오후에검사(檢事)검시를바든후즉시인친그의본가로이송하리라더라

無許可旅人宿業者

지나간이십사일밤늘시경괴산경찰서(槐山署)에서는읍내여관을 불념어서 삼십여세가량 되는범인 하나를톄포하여왓다는데이제그 내용의자세한바를듯건대 한바에의하면그는신영선(申永善)으로 전부터 허가업시 려인숙영업을할으로 당국으로부터 설유한바 잇슴에도불구하고 영업을계속 하던바 이십사일에야순들든 순사가이것을알고말하자 그는순사 에게 머들어구라하는등폭행을한것이라더라

暴風雪과海嘯로
凍死者七十餘名
◇埋沒과流失戶數三百餘戶◇
北陸地方에大慘事

지난일일부터 일본해 연안일대(日本海沿岸一帶)에는큰 폭풍설(暴風雪)이잇서 즉강진(直江津)해안으로부터 북륙선(北陸線)일대에는 이일오전칠시부터 더욱험세가 맹렬하야 련속으로 큰해소(海嘯)가 밀려와서 신석현중경성군곡빈촌(新潟縣中頸城郡谷濱村)으로부터 서경성군시진촌(西頸城郡市振村)에니르기까지 북륙선철도선로(鐵道線路)에 수십개소나붕괴되엇스며 시진역가튼것은 전부 매몰되엇스며 어시긔차는련히불통이되고부근백여호가전멸이되엇스며사상자가 십여명이나 잇섯고가외파촌대자외파(歐外波村大字外波)칠십여호와 긔부촌동적(磯部村尙石)백여호가 파도에 밀려서 업서지고 중서경성군(中西頸城郡) 이십수개촌에 향하야칠십여호가 불결에씻기고 빙혹십여호가 파괴하엿스며 사자오십륙명과 수십명의중경상자를 내여서 일대수라장을닐우엇다는데남은촌민은다른곳으로 겨우피난을 하엿스나긔아와치위에거의죽게되엇다는바부근각뎡촌에서는소방대가출동하야 구원중이나 뎐신뎐화가불통이되어그후자세한것을알수업다더라(고뎐뎐보)

산형현(山形縣)이북은십여척의 적설이되여서제설중(除雪中)인 렬차가아홉대나 운뎐을못하게되고 산형현하(山形縣下)에는이일밤까지십여렬차가동행치 못하게되으로뎐거가되어 차중려객이 일천오백오명이나 되고 그중뎡거장과뎡거장사이에오도가도못하고 갓치는렬차속에잇는승객들은 식량이 결핍하고 「스팀」이얼어서려객들은치위에떨고잇다는데산형운수사무소(山形運輸事務所)에서는각역에명하야 밥을짓게하얏다더라

漁業人員은二十倍나
投資額은三十分一
◇십오년간에조선어업변천◇
漁業上으로본朝鮮

조선은삼면에 해양이 둘러잇고 난류(暖流)한류(寒流)가흘르는관계로어산물이풍요하야 별로자금을 드리지아니하야도 그어획고가 상당한수자를 보이고 잇는데최근에니르러 어족(魚族)의 보호해조(海藻)의증식(增殖)등그수산업의계량에힘을드려조선의

◇수산업도 점점집약뎍(集約的)으로되어가는바이째지난동안에 엇더한 발뎐을보가잇섯는지? 그것이일본인의 그것에비하야엇더한 성적을 보이는지통계우에 나타난수자를 보면명치사십사년말현재의 수산업자의수는 조선은 일만삼천오백삼십호에 인구이십칠만 칠백구십일인이엇스며 일본인은 사천삼백삼십구호 일만사천이백삼십인이엇는데 그십오년후인소화이년말 현재조선인은 십이만천구백팔십일호 사십륙만 팔천사백이십삼인 일본인은 오천칠백륙십일호 일만구천 구백오십륙인으로 조선인의 호구는 일본인에비하야 조선인의 호구는 호수에잇서서 약오할인구에 잇서서 감절이 증가하얏는데

◇호수에서 약삼할오분 일본인의 그것에비하면 놀날만큼 적은증가율보엿겟다 이제이것을각도별로보면

京畿道	조선인	三、七八六호 一三六、一一三인
	일본인	五二七호 一、二六四
忠北道	조선인	三六五호 五八一인
	일본인	三二호 六二인
忠南道	조선인	五、九八七호 一六、一〇六인
	일본인	五二호 一七一인
全北道	조선인	二、三五七호 九、四二四인
	일본인	九〇호 三四六인
全南道	조선인	四八、五一九호 一九一、二九五인
	일본인	八〇八호 三、〇〇二인
慶北道	조선인	六、〇八六호 二六、四三四인
	일본인	六五七호 二、八五一인
慶南道	조선인	一五、八二五 五八、二七八
	일본인	一〇五호 二九九인
黃海道	조선인	一〇、三六二 二五、三五七
	일본인	一〇五호 二九九인
平南道	조선인	五、一一四 一四、四九六
	일본인	一五〇호 四八六인
平北	조선인	三、六一六호 一七、八三一인
	일본인	五一호 一六六인
江原	조선인	五、八七九호 二五、三三八인
	일본인	[illegible] 五二八인
咸南	조선인	九、七七八호 四四、二五六인
	일본인	二一九호 七七五인
咸北	조선인	五、四一一호 二四、七〇四인
	일본인	三七〇호 一、一七三인

그러나 그경영의내부에 들어서 어느편이

◇진보뎍이 오어느편이 퇴보뎍인가? 어느편에 영업자금이 풍부한가?를보면 어업에잇서 유일한자본 재산인 어구(漁具)와어선(漁船)의소유액에 잇서 일본인과 조선인의차이가이와갓다

◇어구(漁具)
朝鮮人所有(見積價格) 七、〇五三、一八三圓
全漁業者一人當 一四圓餘
日本人所有(見積價格) 六、四四四、四〇〇圓
全漁業者一人當 三三二三圓

◇어선(漁船)
朝鮮人所有 二、八九七隻
內石油發動船 一四
全漁業者割當一六一人에一隻
日本人所有 六六六隻
內石油發動機船 一七五
全漁業者割當三〇人에一隻

다음에 그어획고(漁獲高)를보면 이상의관계에잇서서 필연뎍으로 일본인의 어획고는조선인의그것에비하야 만흔수자를 가르커 조선인의어업은 아즉도뎐도가 망연함을 알수잇다

◇어획고(漁獲高)
朝鮮人 二五、八八八、二六六圓
全漁業者一人當 五五二圓
日本人 二七、八五四、六〇一圓
全漁業者一人當 一、三九〇圓餘

전긔어업자총수의 일인당 어획고는 일본인과 조선인사이에이러케 엄청나게차이가잇서서 일본인은 조선인에비하야 약삼배의만흔수자를보인다 이제 이것의 십오년간증감상태를보면

大正一 조선인 八、四六六、〇八一圓
일본인 三、六三六、二八八圓
昭和一 조선인 二五、八八八、二六六圓
일본인 二七、八五四、六〇一圓

으로 조선인은 약아홉배의증가인데대하야 일본인은 약팔배의증가량뿐이다

갑차고親切한著名商店으로 一等 東亞婦人商會

間島敎育界念慮
在東京留學生總會
그진상을렬저히됴사발표하자

남북만주와 연해주 디방에서동경에류학하는 조선인학생들로써조직한 류일재외조선학생회(留日在外朝鮮學生會)에서는지난십이월 삼십일일 오후널곱시에무하머귀뎡(大岡町)에서림시총회를열고 집행위원장 박상준(朴祥俊)씨의사회하에수난시대(受難時代)에잇는 연변교육계(延邊敎育界)문데에대하야토의한결과경제뎍으로 비상한 타격을밧고 잇는그교육 긔관을엿보고향금으로써 견제하랴는 엇던방면의음모를 철저히 됴사폭로하자는 결의로써 본문데의토의를맛친다음에 귀국으로 인하야결원된 의원삼인을 김진희(金振熙)김경종(金庚鍾)리철호(李哲浩)삼씨로보결선거하고동구시에폐회하엿다더라

無錢取食後
飮毒코自殺
세상을비관

작년십이월이십구일시내본뎡오뎡목사십오번디「카페」「킹」에서무전취식(無錢取食)을하고도망한자가잇섯다는급보를접한소관본뎡서에서는제관이현장에뎐려가서본즉이미종적을감추엇슴으로잇는곳을엄탐하던중작일오전두시경에시내회원뎡파출소계로한자가잇섯다는데 그는원적을록아도현(鹿兒島縣)에두고목하시내황금뎡(黃金町)삼뎡목일백칠십번디『하사요시』란려관에하숙하고잇스며 중앙화학시험소원으로잇는아다가박(阿多嘉博)(三〇)이란자로그날전긔『카페』에가서봉툰한후통을맛기고이속에현금삼십삼원이들어 잇슴니다 라고한후『휘스키』와과지등을먹고 삼십구원삼십오전어치를먹은후독약을먹엇다는데이미자살을각오하고 유서까지써노흔것을볼때 발견하엿다는데자살원인은비관으로인한것인듯하다더라

艶福만흔巡査
밤중에봇욕
京義線新幕에서

경의선흥수역전신흥려관(京義線興水驛前新興旅館)에서는 지난십이월이십구일오전 네시경 약세시간동안이나 일대활극을연출하엿다 는데이제그내용을 들어본즉 그려관에는신원주재소순사박창수(新院駐在所巡査朴昌洙)가 긔숙하는바벽성월(碧城月)이라는작부(酌婦)를다려다가 자든중 이권부리박창수의정부이든바덕화(朴德和)여박순사와벽성월이자는 려관에가자긔의사랑을뼤앗길가념려하야 가서야료한까닭이라더라(신막)

身體의衰弱자와
氣不足=血不足=諸症의
독자에게소개하는신통한묘법

신경쇠약이니 음양구허니하는 것은 혈부족의 제증은 [illegible] 하면지기라 (노력과 사려과다) (음식실전) (주색불근) 등여러가지실험으로로인하야 천래만상의증이발생되는데 병이만흠을따라 약명도만흔것은 약품과요법도무수하니 헌하면약가만손실의불과하니엇지실상의가상이아닌니까? 유감이든중건강케와 매독, 림질의비캐가하도신효하기로독자여러분의게소개하여 드리고저합니다 자고로우리반도의신롱한차력법 건강케가잇스니 진품을구복하고 성공한케농히쇠를끈으며수백인을독당하야 력사라고 병진뎐하하고일홈이후세까지전하는 재종종잇섯습는누구나다아는바임니다 이에진품비체도유명한차력법보체(滋養興陽丸)이경성제중원의 비장되여잇다는데남녀간제반쇠약과부족의중이거즛가티도운권청천히되고건강히되며노쇠건강환소하고평생의 잔병이단부케되다하며제중원의서우리형제를 대표하야중한책임을지고조선의고대의한발견파비체의신묘한자용을각국의뎍로번역하야전세계의소개선전하는동시의여러형데에봉사뎍케공로커한다하오니시긔를놋치마시고시험하야병을곳치미조홈듯합니다 단욱이남녀노소간의괴질이약하고건강치못한데와양긔부족과로인쇠패의케증이눕본의신통이컨치되고건강이된다하며 남녀간의소화불량하고잘체하며회색업고자면마르든며사지가나태한케중과 하초습냉하고양위불괴하야방사여의치못하고패감이적은증과 몽설, 유정, 현괴, 허한, 수족궐냉, 정신조치못한데, 요복통, 치림체로만다사리면 하초허냉으로안낫는년구한림질의 신통히도거근된다하며괴다

부인용은 만모컨고 경도시조와냉병, 대하, 자궁의모든병으로포태못하는데 이약을쓰면병이여신근치되고속히 더워지며신통히포태되야순산케된다합니다

남녀간신경쇠약이니음양구허니하는 [illegible] 중이라도잇는불과허약증의만일효력이업스면얼마의약을쓰든지일분을필요하고진허누룸로치료하여드린다하오니근래의유행인신분상광고나보통의약으로의러하실것업시속히써컨치하심이조흡듯합니다 약은여러종류가잇다는데 (특상품은삼복원팔십원) 보통품오원팔십원 (완고용별품삼십원) 송료각륙십오전이며쓰려면폐병과회룡규무만을통지하여달라합니다

麻疾
단근하려면반다
시알어둘회소식

림질은여러가지종류가잇는남녀교접할시의전염되야대한번난뒤면좀처럼아니낫는편하의두려운병입니다 이중의도동서양의아직것업던(처림비케)가잇다는데남녀간급만성을물론하고동서양의좆타는약과주사,세척,동뼈약과백방치료가무효하며자조발하는중과지라도이약의불근가뮤약을쓰면다만일이십분의홍연환부를세척하야병근을빗그로당상의모라바림으로가래충가든부정품이화루로철출하고단번의거근됨을단언한다하오니(약가한케칠원,완고용별품삼십원,송료각륙십오전식이라고)주커하실것업시쓰서속치하심이조흡십니다

梅毒
신비한근치의소식

매독도역시부모의게 또는남녀교접시의전염되는일종의화류병으로그독이심지어자손의게까지유전되야멸족의이르는참두려운병이외다 아모리동서양의유명한약과륙공호주사등백방으로낫지안이하며자조발하는중과지어삼사십년된악증까지라도선후천정과일이만하면(약가한케십원,완고용별품삼십원,송료삼십오전)치료되는 비가가해원의잇더하오니흰지난난치의증이라도치료하여보시기를소개합니다

陽氣不足?

양긔부족의컨세계뎍발명의컨분케가역시잇다는데청년은물론이고, 비록근본진으로결핍된노인와지라도엄질필요가업다하며하초가습하고찬증, 몽설, 유정, 양긔부족하야중도의폐지되기잘하며조루되는케중과색념, 쾌감이적은증, 음위불거하며방사의불여의한중등이칠팔일내외의거즛가티도권치되고이미로농하고용지불감케되며비록로인이라도소년의청쾌감을늣기게되며 무효하면 백원을증정한다하오며 (약가한케십원 원사십원, 최상별품삼십원, 송료 상동)

讀者各位의게

이상의약은영리를주장하야발매하는약품들이아니요삼사종의신비한비체로써사회의공헌을목뎍하고처로부커주문하시는분에는오난병자의치료로밧붐도괴치안코수롱하겟다함으로독자여러분

예소개하야드리오니병자간컨파하사속히컨치하심을바라나이다본신문독자로써병고로롱하는이는본보의독자임을표시하시면특별한동정을하여드린다더라

약을쓰시면경성례지동(京城禮智洞二五番地)(濟衆院)(振替京城一五、二臺番)으로 주문하시면 선송하야병을곳치고 저청심신청구가아니면사절한다합니다

◎○약을쓰고효력을본케시의감사하다는편지가매월답지하야수를헤일수업고내진환자와주문이답지하야밋처수응을못한다하오니주문을한번도력한날자를미리예산치안의면불가하고일본과중화민국은물론이요미국과구주의까지다수히수출된다하오니아직것영약이업서서유감이든차케의병자케씨를위하야실로히큰행복이라아니할수어습니다

(목록서무대진정)
信堂 圓五十錢 八番地
病病 診療 醫院
林商會
の病 阿波屋
련운병
京城鍾路 金銀製造 潤光商會 電光一五六五 振替一一八七一
漢陽酒造會社

世界弱小民族의現狀 (二)

大戰以後의三大變動

◇─大山生

三、阿富汗斯坦

古代의阿富汗

阿富汗斯坦이라고이길고괴상스러운이름을가진나라는 어떠한나라인가? 近日新聞의報道를드른면 그나라의임금아마누라汗이 人民의叛亂을만나 一時國際的으로騷然케하엿섯다고하니그임금에對한그叛亂은 어떠한性質의것인가? 阿富汗斯坦은岩石과流血의나라라고한다 岩石은그나라에岩石이만흔高原을指稱하는것이어니와 流血은果然어떠한流血을이흘이든가? 이런高原한편짝에 고요히열린그地方과그人民의歷史에도 平和의女神이그날개에잠을이지못하엿든가? 一七四七年頃에아라메드 스와 두라니라는英雄的酋長이 西으로는波斯로부터 東으로는인더쓰河에미치며 南印度洋에이르는大阿富汗斯坦國을建設하엿섯건만은 그後廣大한領地는瓦解되어버리고 王位繼承의爭奪戰만이 代를따라아니치지아니하는同時에 流血의 慘이잣지 안을수업섯든것이다 더구나北으로는 露西亞를通하고 南으로는英領印度를接하엿다 地勢上軍略上 그나라는列强間의重要한地帶를 일우엇섯다그러나 國內의騷亂은英露의魔手로因하야 더욱挑發되고 助長될것이아니겟는가? 廿萬方哩阿富汗斯坦一千萬人의 阿富汗斯坦國民은그兩國波斯와한께英露의角逐下에蹂躪되고殲滅되어왓다

大戰前의狀況

阿富汗斯坦이야말로 英露間에인隣의處地와가텃다 露西亞의비위를마치느냐? 英國의號令을服從하느냐? 露西亞의鐵戟이빗난다 一八七八年에英國이그나라의 임금셀아리汗을날래서露國의 勢力을驅逐하려하얏스나 셀, 일으汗이그말을잘듯지안함으로 英國은드듸어膺懲의軍士를 이르키엇섯스니勝利는勿論英國에돌아갓슬것이라 그結果英阿間의締結된간다막條約에依하면 阿富汗斯坦의外交는반드시英國의監督을밧게되엇다 一八八八年에와서 內爭을避하야사말칸드에 와잇슬때露西亞政府의 補助를밧든압듀르라만汗이 英國의힘을빌어即位하게되며 兩國에對한恩澤을아울러입은 그는두上典을섬기에忠誠스러이엇기어 一時姑息策을지엇섯지마는 一八九九年에일으러露西亞의軍隊가 헤라트를占領하게되얏으로 압듀르라만汗은할수업시英國의 援助를請하여그軍隊를擊退시기엇다 그以後그나라에잇서 英露의葛藤은露骨로들어나간것이다 그러나一九〇五年에露西亞가日, 露戰爭에敗하고또內亂紛起함에 消沒함을機會로삼아 英國은阿富汗斯坦을自己의勢力範圍속으로 編入시키기에 마친내成功하고말앗다 압듀르라만汗의 後繼者인하빕, 울라治世에잇서서는 英國政府로부터每年一百二十萬圓의 年金을나리엇슬뿐아니라 모든國政을完全히그支配下에 行하게되엇다

大戰後의情勢

一九一七年以後阿富汗斯坦의人民들은 排英主義를高調하는同時에 그當時英國政府의傀儡인그國王하빕, 울라를暗殺하야버렷다 하빕, 울라를이어王位에올은사람은곳그의셋재아들인아마누라汗이엇다 即位初로부터그는父王의 誤謬를깨닷고民間의思潮를 理解하얏는한편으로露西亞波斯와 握手를도모하며한편으로는 國政의刷新을꾀하얏슬뿐이아니라 一九一九年五月에그는大膽스럽히 英國에對한宣戰布告를發하든것이다 이戰爭은英國과阿富汗斯坦에서 다각각自己의 勝利를자랑하니와 그果然누구의 勝利인지는아지못한다만은 戰爭의結果로阿富汗斯坦이英國의羈絆을벗서버린것만은事實이다

아마누라汗

아마누라汗은 지금三十八歲의壯年이다 阿富汗斯坦人民의忠僕이되기를期約하노라는 그의말만가지고도 그의人物을大略알수잇다 前代의阿富汗斯坦王이萬一外遊를하게되면 반드시暗殺을當하얏슴으로 後來의阿富汗斯坦王들은 恒常外遊를忌리엇다 그러나昨年에아마누라汗이王妃와한께 悠悠히歐洲訪問의길을밟바 英露等各國의盛大한歡迎을밧고돌아왓다 그의人物을여긔서도짐작할수잇슬것이다 아마누라汗의車駕가倫敦에到着하얏슬때 타임쓰紙는그의歐洲旅行을 가지고피ー터大帝의西歐徵行에 比하고多大한將來의囑望을부친다고말하얏다 阿富汗斯坦의 興盛이英國에잇서서는 돌이어 눈우의사마귀가아닐까? 타임쓰의 그말이一種의 아이로닉으로들리지아니치못한다 何如間아마누라汗의人物이그의父王인하빕, 울라汗과는同日의論이아닌모양이다

阿富汗의內政

아마누라汗은 專制君主政治를廢하야 上下議院을 設立하고內閣을두어 立憲君主政治로고치며 電信 電話를 架設하며自動車飛行機를 또求入하며所謂 二十世紀의 文明時代인오늘날까지 鐵道하나가 업든그나라에다가 爲先輕便鐵道를敷設하는同時에 露西亞土耳其兩國人과밋그外 佛伊獨各國人의技師를顧聘하야 그모든事業을指導하며 農工業方面에도設備가極히廣汎하다 敎育에잇서서도 普通學校를增設한後官吏의子弟는罰金制度에强制的으로義務敎育을實施하고 一般人民의子弟도 進學을奬勵하며 官吏養成의政治大學을新設하며 女子敎育은王太后의發起로 女子學校가創立되어 王后의監督下에數千名의 生徒가잇다 또아마누라 汗은在來一切의 惡習을廢棄하려하야 爲先一夫多妻制를一夫一婦制로또더고치엇다 그가訪歐旅行을마치고돌아온後더욱이銳氣잇는革新을주저치안는모양이다 그로因하야年前에도一部頑固한人民의叛亂이잇섯스나 無事히鎭壓되엇고 昨年末에도또一部의叛亂이잇서 一時는王妃의[illegible]를爲하야王의親身出馬를得하야 그將來에對한憂慮가적지아니하얏다 그역시無事히鎭壓되고만모양이다 阿富汗斯坦은 在來로부터世界의經濟와沒關係的狀態에잇섯슴으로그經濟界의發展은말이못되게幼稚하지만은 그反面으로外國借款에依한債務가업고 外國資本主義의束縛을밧지안엇다 또租稅는이며갓現物稅를바더오든것인대 아마누라汗即位以後金錢으로밧게되엇다 阿富汗斯坦이年來財政上困難으로因하야國政革新의支障이잇섯스나 그것도數年前부터는多少그困難이緩和되엇다고한다

阿富汗의外交

英國의羈絆을버슨後 곳露西亞波斯와條約을締結하야 兩國에對한親善關係를지킬뿐이아니라露西亞로부터는 露帝國時代에奪取해간 領土의返還을밧고年額百萬留, 칸다할을지나서쿠쉬카, 헤라트를連接되는電信線의架設都카불로連接되는 露國과阿富汗斯坦間에恰恰한友誼가 오고가며英國의老獪한外交家는 袖手傍觀할수가업슴으로一九二一年에이르러英阿의修好條約을調印한後年金補助等露西亞에맛지안헛만한大讓步를하엿다 兩大政黨사이에잇서 링스헤보든틀가진小數黨派가려阿富汗斯坦은지금英露間의紛爭을利用하야屢이어自己의地位를向上시키기에汲汲하다 그뿐이아니라土耳其를爲始하야佛獨伊等과도通商條約을締結하얏고 昨年日本과의通商條約도調印하얏다그首都카불에는各國公使館이各各그나라의旗를날리고잇슬것이다

四、이락

古代메소타미아

波斯의西便으로 시리아沙漠을이웃하야 메소포타미아라는地方이잇다 이곳은 最近그地方에建設된 新王國이다 티그리쓰와유프라테쓰의두河水를끼고肥沃한土地約十四萬三千方哩우에는 겨우二百八十萬의人口가居住한다 또石油의所產地로世界에有名하야 列强의힘이그곳을바라고限업시흘른다 그러데古代의 메소보다미아는 엇더하엿는가? 바벨론니아도그우에建設되엇고 앗시리아도그우에建設되엇스니 卽人類文明의發祥地요 太古文化의中心地엿다 지금도處處에그遺跡가남아잇서 考古學者는발거름을멈치고懷古詩人의感興을 일으킨다고한다 더구나그首府 바다드는懷中古回回敎國家의 首府로 回回敎歷史에잇서잇지못할地名이다 지금도棕梠와無花果가적기어서 바다드市街에는隊商의무리가오고가건만 回回敎[illegible]을일오킬것이다

大戰前後狀況

에이르러 메소포타미아는土耳其의 領土엿스나 그油田을貪내는列强이下手할機會를기다린지오래요더구나, 바다드의鐵道를計劃하든獨逸은그의深謀秘計에大戰이勃發되어 土耳其는獨逸에加擔하얏섯고 또마칠獨逸의敗北와한께土耳其도敗戰國의하나가되매 亞細亞에잇는土耳其의領地中舊都分은英佛에게앗기고말앗다 시리아는佛國에게헤자스는英國에게 委任統治라는새名目밋에 各各새領地를어덧다 그러면메소보다미아는어찌되엇는가? 그역시英國의委任統治로돌아갓다

이락王國建設內面

大戰中英國은 헤자스王후세인子페이살을시리아國王으로封하겟다고 언약하얏슴에不拘하고으로하야곰그密約을履行치못하게되엇다 여긔서페이살은反感을가지고시리아의首府다마스커스附近에서 아라소王國을獨立하고佛軍을反抗하얏스나 英國은페이살의 廢位를命하고 佛軍의도마스커스占領을承認하얏다 그러나 후세인王을懷柔하기爲하야는英國에서 不得已페이살을後援하야 메소보다미에이락王國을 建設치아니치못한것이다 이락王國은 一九二一年六月에 이락에 到着하야 그八月에 即位式을擧行하며國民議會와 內閣을두어立憲政治를施行하얏다 그러나그러타고英國의 委任統治를벗서난것은아니다

英國統治時代

이락國內의人民은 排英的思潮에浸潤되어 英國의統治를否認하고 獨立의紛糾를일으키어英國을괴롭게하든것인데 그首領쿠파•칼바라等이降服한後그紛糾는 表面上一時解決된것가티보이엇다 이것은페이살이이락國王되기前 날이어니와그以後英國은 페이살과協議하야 英이락間의 條約을締結하려하는中 그條約에는 英國의委任統治를承認한다는條目이包含되엇스니이條約으로因하야 이락人民은다시英國과밋그國王에對한不平이勃發되엇다 一九二二年七月에 그條約全文과한께南國政府의協議가完了가 發表되자마자 各地에는委任統治反對의示威行列이일어나고 그示威行列은점차內亂으로轉化되려할으로 內務大臣은集會를禁止시키엇스나 騷動은더욱甚하야드듸어內閣總理大臣이辭表를提出하기에 이르럿다 페이살이 病席에누어잇슴으로委任統治의反對運動은 그機會를타서더욱熾盛하얏든것이다 그러나英國은 이락人民의示威運動이英國官吏와衝突되엇슴을口實로 이락王의 謝罪를請하는同時에 그騷動의首腦를逮捕하야國外로放逐시킨後 그해十月十日에이르러 그條約은無事히兩國間에成立되엇고 그이듬해四月에이락國民議會는 그條約을批准하얏다 그러나 이락人의排英思潮는아즉도依然되지안코더구나土耳其의 革命으로因하야그들은만흔刺戟을밧고잇다고한다 또油田을中心으로이락에잇서英米佛伊間의 葛藤이잇다 메소포타미아에는 여러가지의問題가아즉紛錯하다

普選以後의日本政局 (二)

Y S 生

二、普選案의通過 (續)

이와가티 選擧權은滿二十五歲以上男子에限하야幾多의欠格條件을붓처잇슴뿐아니라選擧區는全國을百二十二區에난호아各區의定員은三名乃至五名의中選擧制를取하엿스며 候補者는屆出과同時에 候補者一人에對하야現金이나國債證書로二千圓을供託하게하엿다 이밧게選擧에關한手續 訴訟 罰則等普通選擧法의全規定은 十三章百五

◇加藤高明氏

十條에미치어잇스매여긔서낫낫치들어批判할자리가아니다마는 大衆ー二十五歲以上男子ー에게約束한 普選에잇서도 選擧權 被選擧權에制限이만히잇스니 그中에도 居住期間의制限과保證金制度와가튼것은無產階級에對하야 얼마나不利한것임은 더말할것도업다 護憲內閣의『普選即行』이라는約束에도無產階級에對하야는 색르조아根性의吝嗇이나타나잇다 그러고 비록不具의普選이나마實現하는一面에 無產階級에對한警戒와彈壓은 더욱苛酷하고야말엇스니 『治安維持法』이이와同時에通過되엇슴은이것을역력히證明하고남는다 일즉이 [illegible]惡法이라하야阻止에힘쓰든憲政會로서 一朝政權이어더걸리매 돌이어治安維持法案을支持한과가튼은 實로翻覆無常한색르조아政黨의本色을들어내인것이다

三、普選을압둔政局의變換

護憲內閣이 過渡的變態政治인官僚內閣을打倒하고 普選의氣運을타서 普選法을發布한것은 색르조아政權의確立을意味하며 또政黨內閣의基礎도이로부터鞏固하게되엇다 그러나 舊勢力은이미形態를갓추이고 新興階級의結成은아직充分치못한時期에잇서서는 색르조아政黨들은

分裂狀態

에서서로自黨의利益을爲하야 抗爭하지아니할수업는것이다 政友會一派는 第五十議會를絕頂으로弛緩되기를비롯하얏다 護憲三派의協調는 第五十議會를絕頂으로 部의策士間에는 局面轉換策으로黨首變更의陰謀가頻頻하엿다 그러하야 눈치채인高橋總裁는事前에政界를恬淡하게隱退하엿고 그대신에軍閥의頭目田中義一氏가나오게되엇스니 政友會의野心이 어데잇섯슴을가리처엇다 그러나田中總裁는加藤首相의勸誘가잇섯슴에不拘하고入閣을拒絕하엿스며 政友會에서는野田卯太郞氏를 商工大臣으로 岡崎邦輔氏를 農林大臣으로보내어 一時를彌縫하엿스나누구나 머지안하政變이일어날것을意識하엿든것이다 政友會는 니어서自黨을擴大코자 革新 中正에손을내어 三派有志打合會에서는『小異를버리고大同을取하야 合併一致하야黨의規格을擴張한다』는實際를發表하게되어 政友會의合同勸誘에서矢을막엇다 그러나合同을快하게생각지아니하는革新 中正兩派의殘留者들은새로운新正俱樂部를組織하고말앗다 旣成政黨의離合은 그의背景인金融資本家의勢力如何로決定된다 田中大將이政友會의黨首로就任함도政友 革新 中正의三派가合同한도모다이러한關係로부터나온것이다 政友 憲政兩黨이金融資本家의二大巨頭ー三井, 岩崎를各各背後에두고잇는바어니와戰時及戰後를通하야 急激히膨大한金融資本의勢力은 밧그로××主義政策을遂行하는同時에 안으로××政治를뫼기를要求한다 여긔서田中大將의政友會黨首就任이意味를갓게되고 三派의合同도또한이에附隨한結果에지나지못한다 革新俱樂部의

犬養毅氏

가政友會에돌어가기前에發한態度를엇더하나? 『金錢이업시는 아모일도할수업다 그우에나는늙엇다』 犬養氏는果然金錢이업고또늙엇다 元來黨의總裁라는것은 內閣을차고안질때에 그首班이되는것이다 그러하야 內閣奪取運動의資金 卽黨의經費는 總裁自身이負擔하는것이常例이다 그럼으로 이러한資金調達의手腕이缺乏하고는總裁됨을 許하지아니한다 貧寒老朽한犬養氏는年來의主張이든『旣成政黨打破』의理想을버리고 一朝에自黨을政友會에떨엇스며 또그自身까지內閣에서退할에일으렷다 三派協調는 이케形體만남어잇고憲政, 政友를中心으로政界의暗流는 刻刻으로急轉하여갓다 때마춤稅制整理案이問題되어七月三十一日 政友側閣僚는連袂辭職하고 護憲內閣은드듸어總辭職하기까지에 일으럿다 다음에떨어질政權을압두고 政友會는그母胎에서 分離하야잇는政友本黨을돌어 頭數를늘나기에急하엿스니 總辭職即夜에政本提携의提議가잇섯슴은곳그러한것이다 그러나그翌日政權은드듸어憲政會에떨어지고말엇다 憲政會는貴族院에秋波를보내어 研究會로부터四名의政務官을起用하엿고

研究會를 中介하야

政友本黨과의接近을 꾀엿든것이다 이와가티既成政黨은 政權爭奪에餘念이업섯스니 暗澹한구름장은 모히며헤지어政界를둘으고잇슬뿐이엇다 이러한雰圍氣속에서 第五十一議會를맛게되엇다 그러나大正十五年一月二十八日加藤首相이 猝地에逝去하엿다 그러나政變이잇슬때마다잇기쉬운超然內閣, 中間內閣運動이일어나지아니하엿슬뿐아니라 지난번政本提携의提議와가튼 急造第一黨運動도일어나지아니하엿섯다 政權은憲政會新總裁若槻禮次郎에게돌아가고말엇스니 이는政黨內閣制의確定을意味한다 그러나政黨內閣制의成立을通하야 政權으로中心으로旣成政黨들의 分合聚散으로 그自家作用이 開始된것이다 第五十一議會[illegible] 相互間의猛烈한[illegible]은 政黨自身의腐敗한內幕을 摘發暴露하기에일으럿스니 松島遊廓事件, 三百萬圓事件, 山梨, 梅田事件等이 뒤를니어일어낫섯다 그러면松島遊廓事件은엇더한것이냐? 松島遊廓이잇는곳은大阪市에編入되어 遊廓以外로遊廓을移轉할必要가생기게되엇든것이다 그런데大阪府外에는二三의大土地會社가잇서 만일에그經營地로遊廓區域이 指定된다면從前에比하야 그地價가數十百倍로 暴騰될것이다 그러하야 商利에밝은 會社經營者들은 그指定運動을開始한것이다 그런데 이러한事件은실상地方行政官인知事의 職權에屬하는것이나 그指定運動을知事에게對하야는 그다지하지아니하고들이어政黨關係者들에게對하야開始하엿든것이다 그러면이것은무슨까닭이엇든가? 政黨政治가確立된當時에잇서서는 知事라는行政官보다는 政府를支持하는政黨을움직이는것이훨신더有數함을깨달은 까닭이엇다 그러고그들의對象은 다만

政府與黨

에게만읏치지아니하고 各派를網羅하엿스니이는다음의成立될政府까지豫想하야 그運動을더욱確實케한것이엇다 그리고三百萬圓事件은某資本家와某黨總裁間의 金錢授受問題라고傳하며 山梨, 梅田事件도 또한金錢關係의事件인것이엇다 색르조아政黨은政權을掌握하기爲하야는 그手段의正邪를가리지아니한다 政權을掌握하기에는 黨勢를擴張하여야할것이오 黨勢를擴張하라면黃金을색리지아니할수업다 黨費의調達이여긔서必要하고黨首의責任이이外에 重難하다 以上에摘發한醜事件은 그들의政爭이表面에 나타내인것이엇지마는 그外에隱密한가운데 파뭇친것이또얼마이랴! 條件附의寄附는莫論하고라도 認可許可의私約, 利權, 官有物의拂下, 機密費의消費等은 그들의常套手段인것이다 旣成政黨間의對立은 어데서根據한가? 그들은 모다색르조아지! 의支配或은 그支配를代行하는機關임에는틀님이업스나 그中에도 그代表하는資本의性質이달녀서 그러함이냐? 產業資本

金融資本

의區別로도이를說明하지못한다 그러면그의主張하는 主義政策이 달너서그러함이냐? 或은 自作農免稅를들고 或은 地租地方移讓을 말하야憲政 政友는各各그政策을달리하기는 한다마는이政策이由來하는 主義에엇더한틀님이잇는가! 第五十一議會에서議論된 自作農, 小地主의免稅는煙草價를 올니며酒造稅를올니고淸凉飮料에 課稅하야消費稅를追加함으로서 無產大衆에게그不足한 財源을轉嫁함에지나지못한다 그리고政友會의主張하는地租地方移讓도 關稅追加를예天코는 實現키어려우니이것도 結局은消費者의大部分인無產大衆에게 負擔을轉嫁할뿐이아닌가? 이러한政策의相異를들어 말하면幾百의政策이 난호이어잇서도同一한結果가되지 아니할까? 旣成政黨의 對立의主要한根據는무엇보다도 政權欲者들의個人的野心에잇다고 봄이適當할것이다 그리하야그들의離合聚散은이러한 關係로부터定한이업는것이다 그러나 普選을압두고無產政黨의 擡頭하여옴을바라볼때에는 院內에서紛爭하고잇든旣成政黨들은 서로妥協하야一致한態度로 新興勢力에對抗할것이엇다 第五十

議會當時

에治安維持를通過시킨것은 이미말하엿거니와十四年十二月一日에는 日本農民組合의發起로 組織된第一次無產政黨인 農民勞働黨을結黨式이끗나자 곳禁止하엿고第五十一議會에들어서는 勞働組合法, 勞働爭議調停法, 不徹底한勞働法案을 提出하야普選後의議會에 나타날新勢力의要求를未然에拒否할 口實을삼으려고하엿섯다

『쩌ー날리슴』의方向과 近代新聞特徵一般 (二)

金武森

이와가튼時代에서는 그社會에發生한모든事實을一般民衆에알린다? 알리지말라? 알린다면如何히하야알릴가? 하는모든問題에對하야 絕對의決定權을가진者가잇섯다

그러면그絕對的決定權을가진者는果然누구이엇든가? 그것은말할것도업시最初에는宗敎上의支配者이엇스나 後에는政治上支配者이엇다

그들은恒常民衆의正當한理解를防止하기爲하야 歷史를取捨又는選擇하며 或作或은修訂하기를일삼엇다 그리하야그들은民衆으로하야곰一種의錯覺狀態에陷入케하고 다시그一般的錯覺위에서自己의支配組織을確固히修築하기에 奔忙하엿스며그一般的錯覺위에서自己의支配的地位를安定케하고저極度의努力을다하엿든것이다

이와가티有史以來로支配組織은 恒常一般民衆에게向하야그와가튼錯覺을强要하여보지아니한적이업섯다 쌀아서그社會에發生한事實을 事實그대로傳播식히는것이禁制이라면 이에對한論理를公表하야는 批判的態度를取함에對하야는 그以上禁制가되지아니하면아니될것이다 地球의形態는圓平이요 人間의先祖는神이라는錯覺을强要하야 地球는圓體라고한다든가人間이猿猴類의後裔라고하는論理는嚴酷히禁하엿섯든것이다

이와가티 一般民衆이 當時支配階級에게極度의抑壓을苦受하며잇든慘憺無雙한狀態下에잇서서는 新聞과가튼意思의機關이存在할수는到底히업섯든것이다

如斯한見地에서論한다면 當時社會에잇서서는印刷의未發達로因하야 新聞이라는特殊한물건이發生되지아니한것이아니다 그리하야우리는이러케뒤집어말할수가잇는것이다 新聞紙가업섯슴으로印刷術이發達되지못하엿든것이라고ー

그러나이와가튼無理의抑壓時代에잇서서도 그날그날에發生하는모든事實은 事實그대로發展되고말앗든것이다 그리하야이古代的乃至中世紀的錯覺狀態의裏面에서도 矛盾이漸次成長하엿스며 이勢力은於是乎封建的制度를 根底的으로反覆하고만것이다 그러면그封建的制度를破壞한矛盾의勢力 即新興資本主義의勢力과特徵은果然무엇이엇든가? 우리는이것을잘理解한다 그들은그의各方面에서特殊性을通하야 人間的叡智와科學的構成을生活의基礎로한點에잇다 고한다 그러나거긔에는무엇보다도첫재로 傳來의神學的實想을排斥하고 社會在來의歷史도 現在의事件도모다自然主義的으로直觀하기에勢力하엿든것이다

여긔에서恰悧한新興資本主義勢力은비로소封建主義에反抗한고自體의意識을一般民衆에게滲透식히기爲하야 一大機關을考案創設하엿스니 이것이即新聞紙라는特殊한機關이엇다

謹賀新年

(淳昌)

淳昌郡淳昌面慶寶里 李判九

淳昌郡淳昌面邑中里 申敬休

淳昌郡金果面 面長 楊相勳

淳昌郡龜岩面 面會計員 金洪坤

淳昌郡龜岩面事務所 林在燮

淳昌郡龜岩面事務所 姜大權 安福承 楊秉魯

淳昌郡赤城面 面長 楊炳昊

淳昌郡赤城面 面會計員 權寧洵

淳昌郡赤城面事務所 李根洪

淳昌郡赤城面事務所 裵基燮

淳昌郡廳 朴賢儁

淳昌郡廳 金鍾管

淳昌郡廳 白基象

淳昌郡廳 金春炯

淳昌郡廳 張昌鎭

淳昌郡廳 李昌岩

淳昌郡廳 趙錫浩

淳昌郡廳 田中寅四郎

淳昌郡淳昌面南溪里 申升休

淳昌郡淳昌面南溪里 精米業 鞠在烈

淳昌郡淳昌面南溪里 精米業 李道承

淳昌郡淳昌面佳南里 權炳默

淳昌郡昌淳面佳南里 權炳憲

淳昌郡廳 [illegible]

淳昌郡廳 [illegible]

淳昌郡淳昌面 林麟周

淳昌郡淳昌面 金熙玉

淳昌郡淳昌面事務所 申錫休

淳昌金融組合 張金淳

淳昌金融組合 林吉周

淳昌郡淳昌面淳化里 司法代書人 高橋晉助

淳昌郡淳昌面淳化里 鞠眞晩

淳昌郡淳昌面淳化里 韓鏞一

淳昌郡淳昌面淳化里 林永童

淳昌郡淳昌面淳化里 自轉車舖主 朴萬柱

淳昌理髮館 主 陳載徹

淳昌郡淳昌面南溪里 淳化理髮館主 朴仁泰

淳昌郡淳昌面南溪里 吳在玉

淳昌郡淳昌面南溪里 李鑑雨

(鎭南浦)

朝鮮平南鎭南浦府 シンガー裁縫機械會社 主 李麟源

鎭南浦倉庫株式會社

江西郡[illegible]大和里 金瀅橿

全鮮酒類品評會優等賞 平南鎭南浦池洞 眞泉釀酒商會

龍岡郡池雲面文化里 韓東一

平南鎭南浦池洞驛前 祥山醫院 金龍淵

鎭南浦龍井里 三和醫院 院長 金養植 電話五〇九番 龍岡出張所 崔永七 金尚珍 李鉉洙

鎭南浦龍井里 龍井醫院 院長 李顯柱 電話

鎭南浦三和町 石版活版 三和印刷所 主 金貞錫 電話六五一番 振替京城一七五〇九

冀池公立普通學校職員一同

鎭南浦府里後浦 穀物貿易 海陸物產 委託賣買 龍金商會 主 金秉琓 電話五五一番

鎭南浦精米組合

全州大正町 代書業者 徐奉根

全羅北道 道廳食堂

新年부터는一層勉勵하와左記와如히麯子를親切廉價로하나이다
一、粗麯一枚(一升五合) 金三十錢
一、粉麯一枚(一升) 金三十五錢
京仁線永登浦驛前
麯子製造販賣 麯子委託製造 釀酒原料販賣
永登浦麯子製造組合 電話永登浦三八番
組合長 常務理事 外交理事 理事 監事
李自李李趙李全 桓寬泰炳載植允 永永榮哲斌主植

鎭南浦 三和信託事務所 主 李[illegible]根 電話六五九番

龍岡郡池雲面立城里 尹泰榮

龍岡邑內 龍岡醫院 公醫 全熙中

朝鮮平南鎭南浦碑石里 合資會社 三益社 代表社員 林昌夏 電話三五四番

鎭南浦碑石里 郭冕瑚

鎭南浦府旭町 正一洋品店 主 [illegible]

營業科目
果物賣買 委託貿易 各種肥料 機械材料 雜貨製造 及附帶品
鎭南浦碑石里 鎭南浦果物業株式會社 電話六三四番
取締役社長 金志侃 專務取締役 朴義齊

鎭南浦後浦里 帽子各種메리야스文具男 高級萬年筆化粧品洋服附屬品玩具類紙類各種 萬貨昌 主 韓秉善

鎭南浦府碑石里 穀物貿易 委託販賣 旅館業 南昌商會 主 張炳舜 電話六五三番

鎭南浦府龍井町 平南印刷所 主 鄭京俊 電話六三〇

鎭南浦碑石里 鎭南浦名產菓實屋 湯基燦

1929

十年間 朝鮮文藝變遷過程 (三)

八峰學人

朝鮮사람은 이러한産業狀態의變動과함께 總督政治밑에에서自身을發見할수잇섯스니 우리는寺內第一世總督의時代를이자리에서回憶하야볼必要가잇다 武斷政治는 言論集會絶對的禁止를그特長으로한다 朝鮮사람은寺內時代에 一個朝用紙를發하고서新聞을갓지못하얏섯고 더구나 社會團體를갓지못하얏섯다 民衆의耳目은完全에갓가울만큼閉鎖되엿섯스나 植民政策만은하지안흘수업섯스며 宗敎傳道事業만은防止할수업서서 一九一二年에基督敎의敎會堂及布敎所는 二、二六九處에信徒二十七萬五千四百二名이며 一九一八年에는 三、二五三處에信徒三十一萬九千百二十九名에達하얏고 天道敎는 자세히는알수업스나『三一運動』當時外지信徒約一百萬名을擁有하얏섯스며 公立高等普通學校는一九一二年에二校 卒業者四四名 一九一八年에四校 卒業者二四九名이며 私立高等普通學校는一九一四年에二校 卒業者一二名 一九一八年에六校 卒業者一九〇名이며 女子高普校는一九一二年에一校 卒業者二四名 一九一八年에二校 卒業者九四名이며 公立普通學校는一九一二年에三四一校 卒業者四、三五九名 一九一八年에四六九校 卒業者一一、四六三名이며 私立普通學校는一九一四年에二〇校 卒業者二三名 一九一八年에三六校 卒業者 三五〇名이니 各種學校의 每年이만한 數의卒業者와 그리고 卒業者의約二倍의每年中途退學生의總計는 前記宗敎信者와한가지로 多少間耳目을는朝鮮사람의一部隊이엇든것이事實이오 그리고 이兩者는 正히朝鮮사람의 文化運動의 處女地를일우엇든것이다 다시말하면 이社會層잇섯든까닭으로 新思想의宣傳도可能하얏섯고 支配階級에對한不平不滿의抽出과擬結도예할수잇섯든것이다

그리하야 一九一九年外지이러한現實에서朝鮮의智識階級은 政治的으로데모크래씨ㅣ의思想과經濟的으로 産業資本主義의信者가되지아니할수업섯스며그우에 決定的事實로 愛國主義者가되지 아니할수업섯다 學校의先生이나 敎會의傳道師나 外國留學生이나退官兩班이나할것업시『우리들은 團結합시다 우리의×國을다시빗나게합시다 그리고萬人이幸福한平等의樂園을세웁시다 工場을세웁시다 貨車도우리가부리고 機船도우리가運轉합시다』하고부르짓든것을 또는演說하는사람마다『우리는 잘엡이가아니라×엡이입니다!』하고 외치든것을 讀者는鮮明하게記憶하고잇슬것이다

B、新文藝精神의勃起

이러한現實의情勢밑에에서 이러한時代的愛國氣미에서 붓을파가리 날어난것中의하나는新文藝運動의精神이다 잘에가아니라 ×엡이라는외우침은×××에新附되民族의文學的靈魂外지에워넘오키엇다 그리하야 理의當然으로 勃起한新文藝精神은愛國主義 自由主義요 文化主義 理想主義요 人道主義 浪漫主義이엇다 다시말하면그것은 커忠孝思想을 露骨的으로宣傳하며 虛無主義와迷信을 한부로注入하는封建的이데올로기ㅣ로뭇게武裝한『이야기冊』의 精神에먼커反抗하고新世紀新文化의 旗幟를鮮明히하며 國文을尊重하야文學用文으로하고 時調를擯斥하고 新文章語文一致體를 創作하는한편으로新體詩를呼訴하고 民族的悲哀를呼訴하며 理想鄕을憧憬하고人道愛의眞善美를說敎하얏다『靑春』(一九一四年十月創刊)은이精神의宿所요唯一한歸宿이엇다그리하야『靑春』이그困難한旅程에서步一步前進하는동안에一九一八年가을에 泰西文藝新報(張斗徹氏主幹)가 週刊으로刊行되기시작하고 조금뒤에一九一九年二月에『創造』(朱耀翰氏主幹)가月刊으로刊行되고 同年同月에『三光』(洪永厚氏主幹)이創刊되엇스며三月에『曙光』(張膺震氏主幹)이誕生되엇다 當時의雜誌의內容은이곳에서 例證할것도업시 理想主義的 文化主義的 人道主義的論說과 그外에는所謂新體詩와 小品文과短篇小說等이그全部이든것을 讀者는記憶할것이다

×

朝鮮의新文藝는 이러하야서 그길을밟엇스니 이期間에잇서서 新文藝思想의熱心한宣傳者로서는 新文藝形式의案出者로서六堂崔南善氏와春園李光洙氏의業績은實로重大한 歷史的意義를附與치안흐면안된다 六堂의理想主義와 自立思想의感化는 靑春誌의讀者뿐만이아니라 全鮮의靑少年이다함께님은바이며 또한그의新體詩의試作은後日의新詩形의 先驅를날우엇고 春園의舊道德에對한또거운反抗의觀念과 理想主義的人道主義的思想도 全朝鮮的으로靑年界를風靡한우에 그의文章으로서語文一致의現代文의形式은樹立되고 그의小說로서새로운小說의形式은誕生되엇섯스니 當時의靑年으로 春園의『子女中心論』(靑春第十五號所載)에感激하지아니한사람이어데잇섯스며『어린벗에게』와其他感想文에서 또는커有名한『無情』(一九一八年出刊)에서 그의思想을배우고 그表現形式을배우지아니한사람은업섯다

그러나 여기서記憶할것은菊初李人稙氏의이름이다 그는舊을新文藝의播種事業에 獻身하지는아니하얏섯스나春園의『無情』이出刊되기前七八年頃부터 새로운觀念을가지고 새로운文章과形式에依한 小說을創作하기에努力하얏스니 지금은오직『貰冊家』라는곳에서만求하야보게된(市場에는絶品中이다)『雉岳山』『鬼의聲』『血淚』(其後改名『牡丹峰』) 等은 그文章에잇서서 또는그人物의 獨立的性格描寫라든지 또는 그作品에包容된 若干의社會批判(道德觀念)으로보든지『春香傳』이나『玉樓夢』의 類가아닌것이確實하다 먼커그文章을보드라도 一貫하야서 統一된新文章의形式은아니로되 군데군데現代文의試驗은 석기어잇는것을우리는본다 그例를보일것다든면

최가가핑게조케 다시주커안지며 가슴압흠처하드니지권연한개롤집어내서 봇커듬고 점순의흉으로엇석다거안지며 (최)자ㅣ이만하면 엽혜쥐도못알아듯게말할터이니 좀자게하오 점순이가본래 눈우숨을우스면 사람의오장이녹을만치웃는웃숨이라 그숨씨잇는눈우숨에아사가려붙어진다

(明治四十五年二月發行『鬼의聲』上卷一四二頁)

이곳은어데며 이집은뉘집인지나는엇지하야 여기와서누엇는지 곡절을모르고 차차정신을차리니 차차생각한즉 여기와서걸린안졋든생각도나고 어제밤에일본병정부로가든생각도나고 총소리에사람모히든소리 생각도나고 도적놈에게、욕을볼번하든생각이나면서 새로히소름이쥐친다

(大正元年十一月發行『牡丹峰』)二四頁)

前記두개의引例는 當時에잇서서『이로다』『도다』『러라』의文章의規範에서떠나서 새로운文章을남우려하든 作者의苦心과努力을보이는것이니 卽春園보다도먼커 語文一致體를考案하려고苦心한사람은 菊初이엇다 卽一九一七年何夢의『눈물』의飜案이出刊되기外지도 從來의文章의規範은 依然하든것을보면 菊初는實로先驅者이라할수잇다뿐만아니라 神秘的傳說이나古代人物의實話가아니면 小說을들든當時에잇서서 普通人의日常生活을그리고 主從의關係와妻妾의反目 班常의關係等을諷刺하고諷刺하고 비꼬고함으로써 作者의社會觀 乃至人生觀을보이는 態度와手法도『雉岳山』『鬼의聲』『血의淚』로써커움이니 그는新文藝의最初의先覺者이라할것이다 그러나그는自己의 文學上主張을세우지못하고 自己의意見을宣傳하지못하고 새로운文章을써보려고努力만하얏지 統一整理된文章을보이지못하고말앗다 이것이그로하야금 新文藝運動의過程에잇서서 副時期的人物이되지못하게하는몃가지理由이다 讀者는다만春園、六堂보다도먼커이러한努力을보인 先覺者가잇섯다는것을 記憶할必要가잇다 하는바이다

中國文學汎論 (五)

文學思想의推移와 新文學運動의將來

李殷相

그럼으로 거긔에딸아 그의文學은 全體를通하여民衆本位의生活과思想우에依據한것이된것이니 그의『折臂翁』篇에 멋個人의邊功慾으로부터 民衆에게서나는哭聲과怨悶을노래한것이나『道州民』篇에侏儒들의故學밧는悽慘한一歷史를말한것이나『兩朱閣』篇에크나큰尼院佛庭의[illegible]와無錢階級의居處함을比較하여노래한것이나『紅綫毯』篇에 차운奢侈를으는영우에그독거운비단을깔지말고 차운출아는사람의몸에옷을깃게하라는 宜州太守에의警告라던지『杜陵叟』篇에 백성들의身上帛과口中粟을빼서가는官吏의虛政을말한것等 이로헐수업는民衆의詩篇들이 다그民衆本位의思想에서된것이며 文學內容의理論과共히그表現의理論外지가平明으로爲主하엿스니이도또한그에게잇서서는自然한結果인것이다 이것으로써대개그民衆本位의思想을알엇스리라밋는다(完)

(九)白話文學의發端

唐代는中世紀의終幕이요 宋代는近世紀의序幕이다 또한그사이에『五代』라고稱하는後梁後唐 後晋 後漢 後周等의過渡期가끼여잇다

이리하여 宋代는唐代의文學隆興의뒤를바든것이나 政治上乃至經濟上에이르는現著한變遷과아울러 그文學乃至文化全體에크나큰相異를가지게된것이다 唐의貴族政治가廢하여지자宋은君主獨裁政治를 行하게되고 또黨爭의性質上으로보더라도唐代에잇서서는 다만그것이政治上의權力을엇기爲함이엇다고볼것이나 宋代에잇서서는 그主義 그政見上의相違로부터닐어난것이라고하려니와 兩代의比較를經濟上으로 考察할것이면 唐은物物交換따위의組織이잇고 宋은一步나아가 所謂貨幣經濟가施行되엇던것임等을말할수잇는것이다

다시이것을文學上으로考察하여보자 唐代의文學은詩歌로써代表하는것만큼 情感爲主의時代이엇던것이요 宋代는理智本位의時代이엇던것이다 딸아서文化上으로는 唐은藝術的時代라고할것이요 宋은學術的時代라고할것이다

特히中國에잇서서는 歷代王朝의變遷도 그文學盛況에直接關係를가진것이엇거니와 人材를登庸하던科擧의制度는 더욱그時代文學의運命을左右하엿던것이라고보는것이니 例를이唐과宋에들어 唐代의科擧가詩賦를主로하엿든만큼 그文學이詩賦로써代表하게되엿고 宋代의科擧가論策으로行하엿든만큼그文學이散文에서光輝잇게된것임을보아도알것이다

그럼으로 이兩代를詩的時代散文時代라고도區別할수잇스려니와 大體에잇서藝術的氣分乃至情感의힘이强烈하엿던唐代에對하여 이宋代는理智的 學術的인傾向이엇섯다고볼것이다그리하여散文의勢力이커엿슴뿐外라 新哲學이날어낫슴도偶然한現象이아닌것이며 딸아가장注目할만한『白話文』의使用도 事勢의自然한바일이엇던것이다

그럼으로 宋과밋宋以下元明代를通하여 나타난文學上의主要思想 主要運動中에는 歐陽一派가唐代의韓柳等輩의主張을니어 文章上에古文復興을닐으킨것이나 所謂三詩說이라는格調說 性靈說 神韻說等이모다一筆할만한것이라하려니와 이[illegible]고 여긔에는『白話文』의發芽에對한것을말하고저한다

대개中國文學에서 俗語를使用한文學品으로하여는 古代에서그자취를차자볼수업는것이다 古代詩歌이나 楚辭等에若干의方言을使用하엿다할지라도그것이純粹한口語의文學이될수업슴은毋論이다 다만戰國時代의楚의莊辛이 越나라배人사공의부르든노래라고하여미한全篇이越의方言으로써記載되어잇는『說苑』(善說篇)의歌一首가잇서其辭曰

『濫兮抃草濫予昌枑澤予昌州州𩜱州焉乎秦胥胥縵予乎昭澶秦踰滲惿隨河湖』

라한그文意不通함을學者가잇슴은이라고함은學者間에一致하는말이다 그以後六朝晋宋頃에『子夜四時歌』가잇서 皆中에는底、許、儂、覓、那、儂、歡、郎等의俗語가混用되어잇다 그리고盧照鄰의『長安古意』에『生憎帳額繡孤鸞、好取門簾帖雙燕』이라한生憎과好取等또는一一히枚擧키는어려우나『秖今唯有西江月』의秖、『眉黛奪將萱草色』의將、『無那春風欲送行』의那、等이잇슴을보아 唐代의詩에도 이俗語의使用이업지아니햇슴을알것이나 宋以來에잇서서 詞의隆盛을딸아 白話即俗語의文學에의接近은現著히나타난것이다

毋論이宋詞中에서도秦少游 黃山谷、趙長卿、辛稼軒 楊无咎 蔣竹山等은俗語를全篇에使用하엿고 柳屯田 蘇東坡 沈端節等은比較的俗語를多分히雜한이들이엇고 其以外諸詞家는若干의俗語를混用한이들이엇다 이에黃山谷의『卜算子』一闋을보자

『要見不得見、要近不得近、試問得君多少憐、管不解多於恨、禁止不得淚、忍管不得悶、天上人間有底愁、向個裡都諳盡』

이와가티詞에잇서서 白語의使用이現著하게되것이다 長皐히말못하나 宋以後의小說乃至元曲等에는詞에서보는以上의白話使用을볼수잇는것이다

印刷物이進步되어 活版이發明되고 딸아前代에比하여는書冊의頒布를쉽게할수잇슴을利用하야 佛敎家들은 그經典 語錄等을一般에게알리기爲하여서라도俗語體를使用하게되것이엇스니 이러한左右의現象이小說戲曲等類로하여곰 俗語에接近아니俗語로써發生케한것이다 이白話文學의發芽를 後日即今日의彼土革命文學의源流로또는母胎로‧볼수잇슴은오늘에잇서서無難한理論인가생각한다

(十)新思想과新精神

中國現代의新文學을興起시킬앞소리로하여나타난것이잇스니 그것은淸의德宗時代(西紀一八七五──一九〇八)에보인一種『新異를求하는』思想이엇다 中國의民族처럼 保守的이요尙古的인民族이업다 고하는것임에도不拘하고 中國의文學이라어도在來의그것과는다른새로운風味의것을取하여지게된것에는一種驚異의마음으로對하지안흘수업는것이다

이것은歐米文明이輸入(新敎育이라든지、産業上乃至國際上의交通等이包含)된것에서刺戟된現象인것임이毋論이다 이新異를求하는思想은그第一步로國家를爲하여 人物을養成하고官吏의弊風을改善하고、軍備를整理하고 民心을結合하여야한다는소리를내이엇스니 이것은다시한번가다듬는『愛國思想』의旗幟를들고 나오게된것이엇다 이思想이 그들로하여금如何한自覺 如何한態度로文學에臨하게하엿는가 하는것은 오늘의우리에게잇서서도異常한注目을쯔으는點이라할것이다 梁啓超의『愛國歌』四章에서一部만을적어보자

『結我團體
振我精神
二十世紀新世界
[illegible]
可愛哉我國民
可愛哉我國民』

이노래는洋樂에맛추어부르게된것이어니와 이것이詩歌의價値를가젓느냐아니냐는別問題로하고 다만當時의思想鼓吹가 如何하엿던것을짐작할수잇슬것이다 國家의統一을圖하야는 또한國運의保存을圖하야는一種尙武의思想을鼓吹하여야만할것이라고보앗던것이니 黃遵憲의軍歌等을보면알수가잇는것이다 이軍歌는出軍 軍中 還軍의三部合二十四章으로된것이어니와 그一部를보이건댄──

『阿娘牽衣[illegible]
語我毋戀戀
我要勝敵代雜[illegible]
溯行手指面
敗歸何顔再相見
戰戰戰』(軍中歌第二章)

이라한 大體로보아勇氣를도아주는노래이다

康有爲갓흔사람도 荷蘭의博物館에서 배의模型을보고곳長篇을지엇다 고하는노래에보면그結尾에는『嗚哉誰爲海王國 艦乃是中國魂 何當忽見鐵艦百艘 龍旂翻蕩四海春』이라하여 海軍의必要를叙한것이다

이와가튼愛國尙武의思想은黃遵憲의『小學校學生相和歌』의一部『於戲我小生 全球半黃人 以何保面目』等에서도 엿볼수잇듯이 歐米白色人種의文化的優越로부터刺戟된것임이分明한것이라할것이다

이러한思想을一方에두고 그詩歌方面의新味라는것은 그것에並行하야 所謂『天擇』(自然淘汰의뜻) 아니『物競』(生存競爭의뜻)이니『天演』(展開 發展의뜻)이니하는 말하면西歐의進化說가튼따위나 生物學上의智識이라던지 또한汽車 汽船機械 飛行船 潛行艇따위에도着眼하고그것을題材로한詩歌等도나타난것이다

黃遵憲의『今別離』(四首)가튼것을보면 男女思想의노래로써女子가하는말이니 第一首에는男子가汽船을타고離別하는것을말한後 末句에『所願君歸時 快乘輕氣球』라하여 돌아올적에는輕氣球를타고와달라는니 第二首에는아츰커녁으로男子에게서電報로安否가온다하고 末句에『安得如電光 一閃至君旁』이라하야 電光처럼一瞬에 그대엽헤가고십다는니 第三首에는夢中에魂이서로往來하다가 그도길이서로어긋나 애타하는것을노래한것이어니와 그構想이새로운고 딸아새로운詩語의使用이나타나잇슴을 알수잇슬것이다 新思想을表現하는데에는 그措辭의範圍도變하야질것은自然한일이다

우리나라의光武元年前後即淸의德宗二十三年頃에가장流行되던 飜譯語(外來語)를보면『펠렌폰』(電話)『쩌머크라시』(德律風)이니 印度의陪審(?)『級制』를가르친『카스트』(喀私德)이니『따ㅣ라만』(國會)을『巴力門』이니하야 律詩 絶句等에使用하얏던것이다

古來의文學은그思想上 技巧上 可謂極點에達하얏다 고할것이매『代近的인思想을가장自由롭고 새로운方式으로 叙述하고커한이 新思想의文學 出現이 極히 우수운듯이 보일것임은 뭇은 눈으로보아 當然한일이 라고할것밧게업스나 이러한近代的風味를 뛰게되고 들의近代的自覺 思想은반듯이興起되고야말地點과 運命에到達하엿던것이라고할수밧게업는것이다

그럼으로 時代의달러짐을딸아 그들의그思想도달러진것은 思想이란그自體가 主義니信仰이니하는것을 뜻하는말이만큼 새로운主義 새로운信仰을 붓잡은것으로볼것이며 딸아國家를統一하자고웨치며 同時에愛國思想 尙武精神等을鼓吹하는一步 그詩歌乃至一般文學全體에新味를加하고커하는運動이닐어난것은 그들에게잇서서반듯이取할길이잇다고보는것이다

小說 犧牲 (三)

一葉

그러면내가 살기는 살아야한다 내가산다면 인정사정볼고하고 그일을하여야한다 그일을하려면 나의영숙이와 장차생길어린것을 알자도못하는 남에게겨라도 맛겨버리지 안흘수가업다 그러나 커의들을 위하는줄도모르는 무지하고 몰리해한이민중속에서 가진상해와 압박을밧으며 악권고투를하면서도 오래간만에맛나는 영숙의띠뜻한 미소는 성일에게모든것을 니커버리게하는 크다란위안이 아니엇든가 새힘과용긔를주는 무엇이아니엇든가 그런테 이제영숙을리별하자고보면 나의사대생활은무한히차고도 적막할것이다 그러나그것은 오히려관찬는다 하더래도 영숙이가말하는데로 영숙의괴거도 생각지안코 어린아해가생기는것을 관계업다는 생활이며하고 영숙이를 기리사랑하여준 날커가퍼연잇슬가 만일그럿치가못하야 아름다운 이앙숙이와 무죄한미래의 어린이와 와두생명이 안녕을 엇지못하고몸에어 방황하게된다면 그얼마나 앞프고쓰리고 참아못견댈일일가 이러지도 커러지도못하는성일의고민은 피면형어할수업섯다 성일의고민하는 말을바라보는 영숙의후회가 더욱깁허지고 후회가깁허질수록 결심은더욱구더지엇다

『나는이제 딱작정하엿서요그러고 정신덕으로 만족을못엇더래도 우선육테덕 안녕을엇을필요가잇다는것을 알앗서요 정이니무엇이니 하는것도 아무데나못치기에잇는지도 모른니까요』

영숙의이러케 똑똑한나 말하는태정한듯한 태도가 성일에게섬섬하다면 섬섬하고 다행하다면다행하지만은 엇던지 영숙이가 불상하엿다 그리고어린아해가 고통번잡한행길에 나가겟다고 떼쓰는듯한 불안을아니늣갈수업섯다

『엇잿든당신의 조흔일이고당신의평안할도리라면 나는무조건으로 찬성하겟서도 지금내한몸에대하야는 아무거정이 업는사람이요 다만일에대한 걱정이잇슬뿐인데 일은내성의와 피를밧처할뿐이고 다만무시로 당신이엇지하면 행복스럽게 지나게될가하는것이 걱정이라면 걱정이고 떨러러면떨러가 될분이야요 그러나왜사람은 가다가다본의아닌 범죄를하게되는지오 내가범한죄로 당신이더욱 불행하고 더욱고생스러워진다면 나는죽어 그죄를 속하고십허요』

『그런말슴은 아예하지마서요 뉘게죄가잇고 말고할것이 무엇이야요 피차에좋자서 한일이니 죄라면 피차에죄요 당연한일이라면 서로의당연한 일이지요』

『그래도당신이 지금이라도나의떠씨을밧잡고 이몸을놓아! 네가무슨 엄원으로 내신세를이럿케도 망처주느냐고 야단야단을처도 할말이업지안소』

『그것은당신도 녀자는약자요 말아지못하는숨으로만 쥐급하려는소리지요』

『내가녀자들 약자로써라지생명으로 취급하려는것이 아니라 아죽도이처도 안에서는 그럿타는말입니다』

『그런누길업는말로는 그만두고 알월이나 어서의론합시다』

『알월이라니 당신의결혼문테말이요 결혼이어되 그럿케쉬게 성립니 될수잇소?』

『후보자는 벌서명해노앗서요 그런데 그일에대하야는 일절간섭을마시고 내게일임하서요』

성일이는 에서그럿케마음을먹지아니 하러하여도 영숙의태도가 슬슬만듯 통래한듯엇던지 적적하고 괴로웟다

성일은 일에밧친몸인지라 커자와동거할길이 업는바에 아무리자기가 귀여하고 또커편에서떠든다 하더래도 단연히거절을하고 만일그녀자가 다른데결혼을한다면 그녀자의편의를 옷차지보아주고 행복을빌어 주기위하야 것혼는 래연하게품질로도움수잇스면 도아도주고 몸으로도아주게되면 몸으로도 도아주겟지만 마음으로맛지 아조래연하여질는지가 문데라고 생각하든일이 지금에마츰 레현할때가다커왓다 그러나수양이 누족한탓인지 지금성일의마음은 좀거북하엿다 그러나 런연스럽게

『당신의조흔대로 당신의마음대로하시고 당신의하는일에 나몸이필요하거든 언제든지 와주시요』

『그야내게는 당신의인몸은혼이 필요하지오 절실이필요하지오 그러나당신은 내가독차지해서는 안될것을엣다를 오날에는차라리 온건하게 당신을일에밧처버리고 말ㅣ절심입니다 당신의몸과혼을 그일에온컨히 밧치기위하야 내자신이 당신에게조곰도루를 위처지 안흘분아니라 라고는 앞날을세롤고 세상에알내뱃속에잇는 태아가당신의씨니지안흘것이오 또한우리두존재롤당신에게도 세상에도 영원히알니지 안흘것입니다 아니당신과더이여에 당신의뒤에 숨은내존재만은 영원히영원히 숨어버리지만은 더이여에 당신은떠가오면 세상에야령이 그존재가낫하날것입니다』

성일은 섬섬하다구할지 감격하다구할지 그막허다 구할지모를 이상한감정에가슴이 억색하엿다 다만감은눈섭에 맷치이슬만이 눈석이좌우로를가라 잇뜨금슬그먼이 떠러질뿐이엇다

『맛무신태 어서가사지요 그동안에한번은 터맛나겟지오』

謹賀新年

(義州)
義州藝妓券番 金信子
義州藝妓券番 趙信子
義州城內東亞洋服店 主 金道鍊
義州郡古寧朔面永山市 永山釀酒組合 主任 林亨燮
義州郡古寧朔面事務所 面長 金志尹
義州城內簡易食道樂 主 崔敬道
義州郡南門外 三省印刷社 電話一三 振替京城一七九一六番 李寅用
義州面事務所 副長 野本芝作
義州郡古寧朔面鶴倉洞 文天成
義州郡州內面於赤洞 車德俊
義州郡古寧朔面事務所 金時滿 李承武 崔相淳

(群山)
群山 岡田末吉
群山公立普通學校
群山 李源衡
群山 精米 籾摺共働組合 電話八六三番
沃溝郡地境 吳興福
沃溝郡米○屯栗里 金鳳振
沃溝郡大野面 職員一同
群山藏財洞一〇七 賣藥 藥品洋藥 化粧品種商 宋基周
群山府 食堂 員一同
群山傭友組合
群山府全州通二二 米穀貿易 委託賣買 延米取引 崔鎭八商店 電話長五四一、八四六、四〇四 三〇五、自宅三六三、七〇二番 電略(サイ)又ハ(최)
群山 獸肉販賣組合
群山新興洞 朝鮮人遊廓一同

群山本町通一四 松場蜜三郎
沃溝郡米面米龍里 陳豊浩
群山龍町二六 獸肉商 金聖千
群山刑務支所 職員親和會
群山開福洞 金暎旭 電話八〇三番
群山榮町 京城時計店 徐潤植
群山全州通三一 上田榮吉
群山 牛尾正一
沃溝郡聖山面 黃廷奎
群山大井洞一五 金孝容印舖
沃溝郡聖山公立普通學校 任龍宰
群山理髮組合
群山驛 落合一
群山府新興洞五六 小林寅造
群山榮町一三八 趙永允
沃溝郡聖山面 黃廷‧奎
朝鮮群山榮町一三八 國際通運株式會社 群山出張所 電話六五四、二一一番
群山府榮町 永信洋服店 電話八一九番
群山府本町通 米穀貿易 延米取引 委託販賣 李仁九商店 電話八六二 九〇八番 二六三
沃溝郡瑞穗面 趙永完 徐廷勛
沃溝郡農會
群山承運送店合組 ㊁中井運送店 森本運送店
群山府榮町 南朝鮮護謨株式會社 電三四二番
沃溝郡大野面福橋里 崔鍾國
沃溝公立普通學校 職員一同

群山昭和藝妓券番 鄭柳色 韓玉珠 吳飛鬱 金雪香 李蘭香 朴綾雲
群山府本通町 米穀貿易 延米取引 第一商會 主 金天洙 電話 店用八一六番 自宅一〇〇七番 七二七番
群山昭和藝妓券番 金玉花
群山昭和藝妓券番 張玉鎭
群山府開福洞六六 曺圭璞
群山府榮町 和洋雜貨 洋服各種製造 直輸入販賣 東光商會 主 權寧哲 振替京城一六六五二番 電略(コン)又ハ(동광)
群山府榮町 世昌醫院 電話八三二 姜世馨
群山府榮町(가마니組合앞) 有名藥品 各種賣藥 衛生材料 化粧品 染料塗料 徐藥房 徐祥福 電話八一九番
群山府江戶町二五 東一商會 延米部 崔邊鼎鎬 電話四〇三、八四八 九〇、九二七番
群山府本町通 米穀 延米取引 委託受 德興商會 電話二五三 自宅一〇三八 商店七四五 市場三九
群山榮町 洋藥種 貿易商 沈藥房 池學允 電話九四一番
群山榮町一四 綢緞布木 婚具一式 婦人商會 主 金間萬

群山府藏財洞一二五番地 朝鮮高等料理 湖南館 電話一〇二一番
群山府外水産學校隣 錦江酒造所 李光日
沃溝郡臨陂 李仁植
群山府大井洞二三 中央印刷所 李鉉玉 電九五七
群山府榮町百拾番地 金銀細工 美術製造 眼鏡修繕 柳宗文商店
群山府榮町九六 三美洋服店 電九五九番
咸南文川驛前 各種鐵器製造都散賣及寫眞 韓允信良大工場
閒慶酒造組合 理事 朴時興
十八銀行 羅州支店
密陽郡密陽面內二洞 密陽衡平社

1929

婦人界

運動한 史的考察 (三)

세계의녀성운동은얼마나하대바덧스며 그들은언제부터세이기시작하얏든가

天華山人

일천팔백륙십륙년(一八六六年)에납세자격(納稅資格)의 저감(低減)으로써 선거권의 확장이 시행되엿섯다 그때에 일천사백구십구인(一四九九人)의부인과 일천륙백오인(一六〇五人)의부인납세자와 삼천오백오십구인(三五五九人)의부인과남녀혼합으로 이러케 네가지의부인선거권운동의청원(請願)이 의회에데출되엿섯다 그것의 데안자(提案者)는영국의경제학자인『존 스튜워드밀』이엿다 그러나 당시의 결과는반대자가 일백구십륙인이고 찬동자가 칠십사인으로실패에 도라갓섯다

그러나 점점부인운동은 비관하지안코 쌋홈으로 일천팔백칠십년(一八七〇年)부터일천팔백팔십사년 그동안에 부인들의정치뎍단결(婦人政治的團結)은더욱구더져서 부인참정중앙 위원회(婦人參政中央委員會)까지설립된후에『포세트』부인을비롯해서 서명(署名)한부인운동변사들이 전국을유세(遊說)하엿스며 따라서 또다시선거법 개정에잇서서 부인 참정법안이 데출되엿섯스나 그역시실패에 도라갓섯다

일천팔백팔십오년(一八八五年)에보수당원조(保守黨員援助)를목뎍하고『푸림로ー스련맹』이라는 부인들의 정치결사가생기엿고 따라서이에 대항해서자유당부인들은『부인자유주의련맹』(婦人自由主義聯盟)을조직하엿다

영국부인의참정권운동이일천팔백구십칠년(一八九七年)에세번재실패를 당하고말엇다 그리해서 잠간동안은 부인운동의침체를보앗스나『팽크하스트』모자(母子)의 사회급 정치부인동맹(社會及政治婦人同盟)의새로운 활동과 신긔한전술(戰術)을 보게되엿스니 그때는 일천구백오년(一九〇五年)가을이엿다

그때의영국의『카멜바나만』을머리로한 자유당(自由黨)이 정치의힘을 잡게되자 그의원륙백여명중에 부인참정 론자가 사백여명이나 됨으로 부인측에서는또다시활동을 시작하엿섯다 자유당내각이 정권을 잡기전에는자긔의 세력을 엇기위해서 부인운동에 호의를 보이엿스나 한번정권을 잡은후에는 또다시 부인운동을 거절하엿다 이러케 가진고난을 다격고 일천구백십팔년이월(一九一八年二月)에야 비로소 부인의선거권이 시인되며따라서 부인의 피선거권(被選擧權)도엇게되엿스니이으로 반세기(半世紀)를두고싸호든결과이엿다

일천구백십구년십일월(一九一九年十一月)에는『녀자의무자격(女子無資格)을 제(除)하는』법률이 통과되고 부인이관리(官吏)나기타자유업(自由業)도 할수잇게된 결과그후에는 부인변호사도 생기고재판관도 생기엿스며 로동당(勞働黨)내각에는 부인의차관(次官)까지생기게되엿섯다

濠洲

영국본국에는오히려부인참정권이 최근에승인(承認)되엿스나 그식민디(植民地)인호주(濠洲)에서는ー그나라자테의고유한풍속과 습관으로 남녀가협력하지안으면 안이되는필요로 해서이나라는데 일던커부인에게 참정권을준나라다 주(州)의선거권은 데일로는일천팔백구십삼년(一八九三年)에『뉴질랜드』에허가되고 그다음으로일천팔백구십오년(一八九五年)에는남호(南濠)오지리에 허가되엿스며 일천팔백구십구년(一八九九年)에는『서부(西部)오지리』에 허가되엿고

일천구백삼년엔『뉴, 쏘, 웰스』에허가되고

일천구백오년엔『퀸스, 랜드』에허가되엿고『빅토리아』에는一九〇八년에되엿다

이러케해서 부인참정권의 결과는 조와졋다 팔시간(八時間)로동제(勞働制)각종직업부인의보호(職業婦人保護)소년로동자보호(少年勞働者保護)양로금제도(養老金制度)남녀평등의리혼조건(離婚條件)등의실제운동은부인들의 힘이 만헛섯다

일천구백십팔년에 니르러서『가나다』에도 부인 참정권이승인되엿다

童話 작은이의智慧 (三)

李定鎬

한참만에 작은이는 목을매고 머룽머룽 매여달리재 갓가히오는그놈을바라보닛가검은황소의목에는 보통소곱비의 다섯여섯갑절이나되는 굵다란 가죽곱비가매여잇고 그곱비를 붓잡고오는두병정은 그야말로 그나라에서데일가는힘센장사엿습니다 작은이는『더의놈이 암만그래도소용업다』는듯이 빙긋웃더니 눈을감고 뒤연덕스럽게 죽느라 첫습니다

점점갓가히 오든 병정하나이 다른병정에게

『여보게인케목장이 얼마남지도안엇는데 고조고만녀석이 아즉도보이지를안으니 엇더케된셈인가』하고뒤를돌아도라다보고 다시압흘 내여다보다가

『예그머니』 소리를치며 주춤하고 뒤로한거름 물러섯습니다 가터가든병정은 밋쳐압흘 내여다볼사이도업시 따라서놀내며

『왜그러나』하고 뒤로주춤 물러섯습니다

『커것좀보게 커것좀보아』

『응무엇말인가…… 에그머니 사람이 죽엇네그려』

『그런데여보게 커것이어쩌게 대궐에서 넘금님과 내기약속을 한 고조고만 작은이가아닌가』

『어듸……잠깐그럿큰 쌜간옷님은것을보닛가 분명히 그녀석일세』

『그런데 그녀석이 엇재서기약속을하고 커렇게목을 매여죽엇슬갓』

『글세…… 아마아모리생각을해도 우리가갈고가는 황소를감쪽가티쌔앗서별재조가업든게지……』

『올치참그런가보이…… 그러치켜는무슨별재조가잇겟나……더군다나 우리가티 이러케힘센작사가 쓸고가는것을 케가무슨수로뺏겟나 한여간잘죽엇지 쌔끗하고잘죽엇서 내기에지고죽느니 차라리승부가 나기컨에죽는것이 쌔끗하지 안은가그러치만 죽은것을보닛가 불상하긴한걸……』

『여보게인케그만가세 얼른이황소를 목장에다가져다두고 넘금님에게가서 이사실을알외여야지 넘금님이 종중금해하시겟나』

두병정은 이러케커의어리 주거니밧거니 짓거리다가 그냥그압흘지나서업ー더가버렷습니다

작은이는 그놈이보이지 안흔만침ー티간뒤에야 급히 목을올라매엿든 솔끈을끌르고 뎡충뛰여나려왓습니다 그리고다시 그동아줄을나무가지에서풀러가지고엽길로쌔커서 그놈보다도 훨신압서서달려가다가 이번에는 어느고목나무가지에다여시전과가티목을매고 느러졋습니다

두병정은 인케는조곰도 걱정될것이업스니까 마음을 턱놋코 황소를모라서 고목나무 압까지왓습니다

『응……커것보게 커긔또사람이목을매죽엇네그려』

『무어또목을매다니……』

하면서 두병정은 또가든길을멈추고임케히 그고목나무를바라보앗습니다

『그런데 여보게커것도키가커고쌜간옷을님은것이그커적은작은이하고 똑가튼이 그려……아니모자까지도똑가튼걸 그래……』

『이사람아 두당에딸흥해도분수가잇지하게 그작은이는 악가그놋희나무에서 죽엇는데 그작은이가 또죽다니 말이될말인가 이건분명히 딴사람일세 딴사람이야』

『아니여보게 그럼케된잔만츨것이아니라 자세눈으로 좀똑똑이보게 그러그작은이하고가튼가갓지안흔가』

『글세 이청업는사람아생각을좀해보게 암만눈으로 보기에갓드라도사람이 두번죽는 법이야엽지안흔가 그런데작고 그작은이라고만 욱이니참답답해 죽겟네그려』

그래서두병정은그럿타거니아니라거니하고서로쌔호다가

『에이속알딱지 업는사람가트니그럼것업시 우리속 시원하게악가그놋희나무에가서그작은이를뚝뚝히보고오기로하세그러면그녀석이정말작은이인지이녀석이정말작은 이인지알것이안닌가』하고검국먼커번놋희나무를가보기로작뎡하엿습니다

『그런데 이황소는엇더케할外 쓸고갈가어느나무에다매여놋코갈外』

『이사람아 작은이는둘중에어느것이터지죽기는죽엇슬러인데 귀찬케그걸쏠고언케갓다온단말인가그냥가서 커아모나무에나 다러나지만 못하게 단단히붓드러매노코 얼른 뛰여가보고오세』

그래서 두병정은 즉시그소중한 ーー내기에 열쇠가되어잇는검은황소를 길가 나무에다단단히 매여노흔후 오든길로 다시다름질해갓습니다

當選童話 눈물의 선물 (三)

開城 玄東濂

아ー엇지하면ー돈에만욕심부리는 그며련퉁이 아버지에게돈을타내서 그거지아희를 동정해볼수잇슬外? 이생각커생각하는 끗헤한꾀를 집어내여가지고 빨리집으로다라가서 사랑에 게신아버님께 들어가든마자 나설날에드릴 갑사당기업은게든 오십전만줍시사하고말햇다

그러나선희야 돈한푼 가지고 쌜쌜떠는 아버지 청질로쉬선선히내주실리가잇니!

첫번엔 무슨당기가업슴 은캣다느니 하시다가 또다시말슴하시기를내가사면아무래도돈된다! 내이다음날 장에가는길에 사다주마고거절하시드라!

그래도내가내려가서맘에드는고흔당기가업스면 도로오겟다고 작고만졸는쇠에 긔어히아버지의주머니속에서 돈오십전을 쇠내게하고야말엇겟지!

내생각한대로되엿슴으로한업시기쁜마음에그거지애희울고잇는곳을다시뛰여갓셋다

갓가히것흥로가서보니 그불상한거지애는 내가온줄도모르고 울음에지처서 찬땅바닥에서도고만잠을날우고말엇떠라그러나 그애의온전신은사시나무떨리듯 여전히떨고잇드라

선희야나는 이쌔그거지애에게는잠시라도위안이되는평화로운잠을쌔지말자고 손에 쥐엿든돈을가만히그애의바지압헤떠러트린후또다시그자리를떠나집으로몰아오라니불상한그애를그와가타동정해준것이 한편으로는무한깃부나 그때선에지금당장 집이면을어가면아버지에게큰변을당할생각을하니무슨큰죄를지은듯해서커절로가슴이 뛰리고집에 들어가기가무슨죄를짓고감옥속에드러가는것 가터참으로 무섭드라

아버님이 더 어듸당기감은어온것보자하시면!

엇지나? 생각할쇠 도무지정신이아마득하드라선희야! 그러나 엇더케하늬?

날은컴은고눈보라만 몹시 부러커서발이커려오고온몸이엇지나 떨려나오는지 못 견듸겟는때야 안들어갈수잇드냐?

아버지께매마질처두려워해서이가려집을내는것은아주약한마음이다!

이런무서운생각을가젓스면내가왜?그애를동정햇스랴?하는탐대한 마음을먹으고 당돌하게집문간을드러섯다

그러나방문을열고 드러설때는 조마조마한생각에아버님의면목을대하니 엇지 무섭고두렵게뵈는지몰오겟드라

아니나다를가?아버님은나드러온것을보시든마자너어듸얼마나 감진당기감은어왓니?구경좀해 보자하시겟지ー

선희야나는이말에고만가슴이탁 마키며 얼굴이새빨앗케 질려서 아무대답할용긔도업시고개만치마자락에숙으리고울쩍울쩍울고 말엇다

선희야 내가지금생각해도우수운 짓이야!

아버님은하도어커군이가업서서 !이년아애비가뭇는말이무엇이 대수롭다고 울긴왜?우늬!대상을맛낫느냐?하시며어듸당기 밥좀보자 고소리를 버럭질느시드라

선희야!나는그심술통이아버님께그돈을불상한거지에가울고잇길내주웟다고는 천아! 말이안나와서못하고 거짓말로 고만일허바렷서요!하고쉬흥한거겨울 고만잇첫드랫다

이말에 아버님은 불가리사나운 청미가치밉어올라서우렁찬소리로!아!고약한년가트니 머리에피도안마른년이 애비 말이래면 죽여도안듯고 비고집만 부리드니!이년너ー돈내다바리지못해 안달밧달햇드랫구나

선희야 그쌔아버님의 무중이야 이로다말해무얼하겟니?

아버님은 그래도 분한마음을익이지못하셔서 소리를 벌억지르시며 이련년이 학교엔단겨무얼하늬 지금엔 학교에커냥은너가튼집안 망할년은 집구석에밥먹여부커둘수가 업스니 나가자고하시며 내젓해와락 달려들어딸을못잡으시더니문밧그로쇠려내시드라

나는 이쌔아버님께 쳐발잘못햇스니 이번한번만 요 용서해달라고 몃번이나 사과햇스나 그도소용업시 아버님께 써어안키여문밧그로그여히 내쫏기고야말엇다

선희야!이쌔나의마음이엇더햇겟늬?

나는첫재우리아버지가원망스러웟다

선희야너생각해보와라!

一等 當選小說 나의어머니 (三)

永川邑 朴啓華

어리광으로 어머니의 로긔를풀라고 하하웃고 시작한나는어머니의 이말소리에 몸을엇더케지탕할수가 업서서 벌덕넘어나책상에다머리를내여던지며주저안첫다

『남붓그운줄도 엇지면그럿케도몰으니? 이밤중에 어듸를갓다 오느냐 말이다 비가지금멋살이니?응 차라리 나들이자리에서당장속여나주든지!』

『가기는 어듸를가요?연극련습한다고 그러지 안엇서요?거긔가갓섯서요!』나의 이대답에어머니는 긔가막힌다는듯이 입을벌린그대로얼골을 들어첫다

『연극하는데라니? 아이그어에좀보게 그곳이 글세네가갈데이냐!아모리 상것의 소생이라도 계집애가 그런데가는것을본적이잇늬? 모히는 자식들이란모다 켜아비 켜어미는몰은다하고 사회니 지랄이니하고쏘차단니는 련하 상놈들만벅적이는데 ……』

『어머니잘못햇서요 남의말은하면 무엇해요 커도잘알고잇지안습니까! 그만주므서요』

나는 명혀노코 어머니를재우려햇다 나는엇지하든지 어머니와는 도모지말다툼을 하지안으려햇다 아모리 설명을하고리해를식혀도 점점어머니의 로긔만더 힘쓸인것을 나는 잘안다이때금 어머니가 심심하실쌔에 이야기를하라고하시면녯이약이뭇해『성인(聖人)도시속을따르란말이잇지요』 하며이야기쇠리를멀리돌려서 나의 일정과행동을변명도하고 될수잇는디까지 어머니를 쌔우라고 애를쓴다그리면 그쌔는 나에게 감복이나한드시 『더는엇더케 그런유식한것을다아느냐』 하고어청나게감복하시며긔특하고도귀엽다는드시바라보신다 그쌔만은나도어머니의 따뜻한사랑속에서숨을쉬이는듯한행복을늣긴다

그러나그것도 잠간이다 나면서부터완고한 녯도덕과 인습에꼭차힌어머니 이라그만씻서 바련드시 다시자긔의주관으로드려간다 그런外닭에 나는어머니와는 입다툼은 하지안는다 억지로라도 어머니를누어재우라고 겨우책상에서 머리를들엇다、

『아이그 어머니!글쎄그만주무서요 정그럿코 케가잘못햇거든래일아츰이 쏘잇지안어요그만주무서요네?』

어머니는힘들어안커당배만작고 피우신다 그인축은 여전히노여움에떨리고잇섯다

『어머니 잘못햇서요잘잘못햇습니다 잘못한것만 야단을하시면엇더케해요이커부터그리지말라고하첫스면그만이지!네로나!주무서요왜커를사내자식으로나시지안으첫서요이러케잡도못주무시고 하실것이잇습니까?』

억지로어리광을 피우는 내눈에는눈물이펑ー돌앗다나는얼는다가감초려 하엿스나 차되찬널판자우에서 맛업시떨고 잇슬음바의쓰린생각이 문득나며 등다러소사오르는눈물을것잡을수가업섯다

『어머니! 참우수워 죽을번햇서요 리주사아들이 녀자가되여서꼭녀자커럼 엇더케 잘하는지우수워서배사살이 꼿웃번 햇서요 모레부터는돈밧고 연극을한답니다 그쌔는커ㅣ마다어머니는공구경을식혀들이겟습니다참잘해요』

아모리나는애를써도어머니의로긔는풀리지도안엇다 오히려점점로긔가돕하가는것갓햇다、

短想片片

崔活

一、弱者의설음

몃해전내가K洞어느下宿屋에잇슬때에다 그집에는十五歲된量되는主人의딸과 十七八歲쯤되어보이는 下女가잇섯는데어느쌔엔가主人딸과 쌋홈이나면敗北는下女의擔當에 歸하얏다엇던날나는普通에보다한두어時間學校에서 일즉도라오니主人女子의外出을期會로下女와主人딸사이에 한바탕쌋홈이開幕되엿섯다 事件의內容인즉主人딸이사발하나를깨엇는데무중도기가실흔지 그責任을下女에게 轉嫁식히려고하는것이엿섯는데 서로주고밧고하는말이奇異하화기엽다

『흥왜죽겟니 난무중 돗기실흐니 네가쌔엇다고할걸 내가쌔는걸누가보앗나』

『아이구 엇지면그리코왕스럽소아가씨가쌔트리고왜남에게살작돌리시오』

『듯기실타 내말이면고만이지 어듸보자』

이러케싸호는사이에 主人마누라가 돌아오시엇다 딸은단숨에 쉬지안코 東廣告하는사람模樣으로 무며대이엇다 主人은더 詳細하려고도하지안코 크게소리를 둡혀 『요마한계집년이 비변을 집에두엇다가는가장을하나도남기지 못하겟다 귀치안으니 오늘이라도어듸로가버려라』 하면서호령이서리갓다

『아가씨가 쌔엇서요커는안쌔엇서요』

『요년그래도무슨변명이냐』

主人마누라의이러한욕설된말에 『흥 죽겟지원통해서』하는말의비웃는소리가 들리고는요사스런우승소리가 파드득내귀人가 들지내간다 下女는數次변명하얏스나 그말은한결가티『안그랫서요』하는 否定이엇고 딸의말에는 거듭할수록더욱修飾이 더하야간다 방안에서듯자니변명하다못해下女는가슴을집어뜨드면서 放聲大哭을하는모양이엇다 나는마루에 뛰어나가賢明한바탕 두들겨주고下女를달래여주고십흔一種의 그야말로正義感을늣기엇스나 나自身하고直接關聯되지안는事件인탓이엇든지 그냥지내쳐바렷다

나는그쌔이러한생각을하얏다 이러히적은一場의쌋홈이强者와弱者사이의一大哲理를보여주는것이라고

事實의 公正이야개밥을햇거나 짓밟어바렷거나 不問하고自家의利益될쪽으로 是非를돌리는것이强者로써一種의樂으로 享樂하는바이오『正』을主張하다가도勢力을익이지못하야正義를굽히는것이弱者의朝夕으로當하는變이니 弱者의크나큰설음으로아는바이다 正義眞理모든것을가진弱者라도不義와虛僞로써假面쓴强者에게밟혀自我를主張못하는데에弱者의온갓설음이잇는것이다 맛당히主張할바를主張못하고가슴을집뜨듬으로下女와가티사는弱者의설음은맛당히主張할바를죽여바리고自己의勢力으로써 모든것을갓추고主人母女처럼살아가는强者의깃붐보다몃萬倍더뼈에사못칠것이니 이엇지一大의矛盾이아닐소냐?

二、自動車

요새京城市街에는탁시ー가생긴탓인지 自動車數가굉장히만허커徒步通行人에게자못不便을준다

自動車는 交通機關의하나일것이어늘 朝鮮의首都京城에서는一種의道樂에提供되는큰玩具가되어바렷다 事務에悤忙커나또는 切迫된時間內에멀리로갈必要가 잇슬쌔에 싸른時間內에交通上最大의能率을엇기위하야가장速力이만흔自動車를使用하는것이交通機關의一員일터인데不拘하고 요새서울서는有閑輩가時間上 아모制限된도입시野外들을돌아단니거나 花柳男兒가妓生을실고등불밑에로돌아단니는데에 使用되니이것도一種의時代矛盾이라 엇더케하얏스면 最大의活動을敏捷히힘가하야 現代의科學者가꿀흘을써며가며 考案하야내인것이 긴時間內에엇時에對하얏스면 最大의事業을두될수가인슐가를經綸하는有閑輩花柳界의道樂의一手段이되엇다 自動車를要求하는이 멋해못되는 우리로서 一種의好奇心을滿足식힌다는것은 요새流行語를빌어다가 말한다면 過渡期的遺風한것이나 그리問題삼을것이업슬는지도모르지만 人災天災蟲災로시들어가는우리의生活에서 이러케無用의金錢이써소련으로化하야바리는것은一考할가치가지안어야할 한問題거리인가한다

三、論戰과人格

人類의完全한思想을忠實公正하게發表하여주는것이 文章인以上엇던사람의 文章을한번읽음에그筆者의人格的修養이얼마나되엇나하는것을 알수가잇다곳文章과 그쓰는사람의人格과는녀일라야쎄일수업는關係가잇다 近者朝鮮에서 누가論文을發表하던지 그에對하야依例히反駁文이뒤를니어나오는데 이는조흔現象이라고 볼수가잇스나그文章에나타나는筆者들의人格修養이不足함에는 크게놀라지안을수가업는데 이케두서너實例들을들어批判하야보고자한다

數年前에 梁柱東氏가海外文學讀後感을 東亞日報에發表하자 該誌同人數人은 猛烈한反駁文으로써挑戰하엿는데 其中某氏의文句를나는보앗다 이런한뜻의 中外報에쓴글에서『아희가귀하다고 내여바려두면어룬의갓에똥을싼다는格으로 梁君은우리에게對하야그러한行動을하얏다』고 論評이란것은 文章과文章 思想과思想의싸홈이낫가 個人中傷갓흔것은問題에서떠나서公正한眼目을가지고檢討批判하여야할것인데 그러한高尚한 內容嚴格한內容을 가지어야할 文章에서以上과갓흔蠢味의句節을 發見하게될은 그런한글을읽는 우리에게는가장不快한인中의하나이다

『朝鮮之光』九月號에 李晶燮氏의『朝鮮藝術理論家에게』란글을읽고더한층우리는이러한不快를늣기엇다 첫재누구던지 惡을모르고惡을行하는사람보다 惡인줄알면서 이를行하는사람이 더惡하다할것인데李晶燮氏는 小學生心理라고 攻擊하고곳그아래다가『나는大學校一年生』이라는것을썻스니 이도亦是一種의小學生心理라볼지니 그러타면모르고쓴晶燮氏의 罪는다시논할수가업지마는 알면서다시同一文章內에서이를敢行한 城路氏의責은크다아니할수가업지아니한가『나는大學一年生이나그대(晶燮)보다는 더잘아니 授業料無料로나에게와서배호라』이것은小學生心理가아니고무엇인가?

甲思想에對하야 逆流되는乙思想을述하야 甲思想의非를指摘하야 乙思想의(正)을立證하여노흐면 이에서論戰의眞正한役割은다하엿다고 볼수가잇다이에서一步라도 더나아가個人問題에붓들어간다면 이論戰의權威를죽여바리는것이다

우리는비록思想上의差異로因하야 決然히붓을들어論戰을宣告한다하더라도 彼此의人格을尊重하여줄만한 各自의人格上修養이잇서야할것이다 一時의感情에몰려個人中傷에붓을쓴다는것은 적어도붓을벗삼고 武器로뎍이는 사람으로서는避하여야할것이다

李光洙氏의『중흥朝鮮人의所願』을反駁하는 文某는 疑問히『朝鮮三才士의一인李氏는』『博學多才의李氏』는等의뜻을가진文句를너흔것을보앗는데 論客으로써의 態度에서억으려집에 다시한번 놀라지안흘수업섯다 李氏와文氏의間思想의差異와 李氏의才士博學多才와 무슨論理學的關聯이잇는지 내알고저한다 이는다만論點이 弱하거나窮할쌔에나 쓰는卑劣한態度이다 그러치안라면 이러한弱點을들어내일 必要가업다 우리는 모든곡이自重하자 그리고彼此의人格을尊重히녁여남에게不快를니르는感情的態度에서 超脫하야 銳利한뜻을嚴重히하여 우리의思想을바로잡어줄만한 論調로써論客이되자!『完』

謹賀新年

(定州)

郭山公立普通學校學務委員 金相琳

定州郡臨海東路洞 金義燾

郭山金融組合理事 猪鹿倉猛

郭山金融組合書記 金基弘

定州郡觀舟面觀插洞漁業組合長 金亨繕

郭山驛前 司法代書人 崔春逢

郭山驛前南山醫院 醫師 李永根

定州郡海山面天台洞 有志 金炳雲

定州郡玉泉面 面長 金日華

定州郡 玉泉公立普通學校 職員一同

(東萊)

東萊郡沙下面新平里 朴相璇

東萊郡沙下面新平里 朴在壽

東萊郡沙下面長林里 面協議員 李泰榮

東萊郡沙下面堂里 海苔製造元 朴瑢鎬

東萊郡沙下面多大里 實用學校設立者 裴義五

東萊郡沙下面多大里 海藻指定販賣業 尹有現

東萊郡沙下面多大里 陶器製造業 尹汝吉

東萊郡沙下面多大里 精米業 文東壽

東萊郡沙下面多大里 海産物委托飮食店 金大洪

東萊郡沙下面多大里 海産物委托 酒類製造業 飮食店 李浩龍

東萊郡沙下面多大里 料理屋 張錫環

東萊郡沙下面多大里 雜貨學用品産物米穀商 宋任俊

定州郡觀舟面 面長 金容淳

定州郡觀舟面事務所書記一同

定州郡郭山面 面長 金碝近

定州郡臨海面 面長 李秉淳

定州郡觀舟面 財團法人 私立永昌學校 職員一同

漁撈物共同販賣 漁具及船具品共同購入 漁具及船具品一式販賣 定州郡海山面瀟湖洞濊里 猿島漁業組合 理事 李寅圭

定州郡海山面 面長 李聖會

定州郡玉泉面事務所 金相岐 金基元 崔雲虎 金哲瀬 金陽瀚 李月英

定州郡臨海面 協議員 全基元

東萊郡沙下面多大里 理髮所 崔麒順

東萊郡沙下面多大里 海産物委托 日用雜貨 崔章錄

釜山府水晶町 酒類製造業 張日麟

(全州)

全州南大門通 平安醫院 宋重燁

全州本町二丁目二番地 永昌堂乾材局 崔彰永

全州本町二丁目 全北自動車商會 電一四九、一四七番

朝鮮全州本町二丁目 米穀貿易 麯子製造 肥料販賣 大昌麯子商會 主 崔禮煥 麯子製造工場 電話一四七番

全州大正町三丁目六十九 全州醫院 申鉉彰

朝鮮衡平社全州支部 代 李京鎬

全州大正町 喪中欠禮 朴勝勳

全州獸肉販賣組合 完山町 代表者 李京鎬

平南德川 日用物品購入供給 土産集合委托販賣 德川共同購賣組合 本所 同郡松亭市 營業所 德川郡邑內 德川郡松亭市 孟山郡北倉市 寧遠郡邑內

慶城郡甘谷面旺場市 萬盛酒類釀造場 百貨店萬盛商會 主 林淳玉

(靈岩)

靈岩公立普通學校職員一同

靈岩郡廳 職員一同

靈岩警察署 竹森末藏

靈岩郡靈岩面會門里 管[?]貞吉

靈岩郡靈岩面事務所 金子三

(瑞興)

瑞興邑 酒井正三

瑞興邑 山田長次郞

瑞興郡龍坪面月麗里 代書人 康淳喆

瑞興面協議員 吳成萬

瑞興郡瑞興面獎波里 瑞興面協議員 中川汀

瑞興郡邑內面 面協議員 李承茂

瑞興郡瑞興面鰲頭里 鄭熙淳

瑞興郡禾回面事務所 面長 郭永根 書記 金永寬 書記 李鳳熙 書記 李輔寧 書記 崔世鵬 書記 金聖達 書記 黃永俊 技手 高元鳳

京義線新幕驛前 技術本位 吉求洋服店 電話二二番

(居昌)

居昌面職員一同

居昌郡 朝鮮酒造組合

居昌郡 麯子製造組合

安康醫院長 公醫 安鶴洙

安康釀造株式會社

良洞 李源學

(永登浦)

永登浦 新興釀造所 主任 白寬永

永登浦 梁相得 金在祐

西面公立普通學校 職員一同

曾田篤一郞

(順天)

順天邑 洪良吉

順天邑 中野淸九郞

順天邑 丸吉商會

順川郡觀音寺 住持 金聳荷

(奉化)

奉化警察署職員一同

奉化郡守 徐丙麟

奉化郡乃城市 新舊藥種外科 金珍圭

奉化內城市 [?] 崔宗石

1929

朝鮮社會運動小史(三)
勞働共濟會와 靑年聯合會
裵成龍

이 一九二一年은 三一運動을 經驗으로하야 興奮되얏든社會的氣分이 漸次로停止되아엇던 組織的有機的活動의必要를 切實하게되엿이라 文化運動의內容이要求하는意識을 一般化식히기爲하야 努力하는他面에서는 文化運動團體의內部에서漸漸이나타나기始作한것이니 卽大로社會運動에對한 意識이또는 從來에는 社會運動에對하야明確한信念을 가진者로도 民族運動團體 또는그와類似한團體의內部에서 共同하고妥協하든것이 이에는 엇지할수업는兩見解의差異로因하야 兩運動의境界線이 分明히나타나려하든것이다 朝鮮社會運動者의意識이鞏固化하게되야 그自身의獨特한努力을 發揮하여야만하겟다 는것을 늣기게된것이다

七

以上의 數個團體의記事에서도 말한바이지마는 各團體의構成員、活動分子의抱懷한思想으로보아서 그統一을缺한것은可히 隱치못할事實이엇다 或은全혀 으조아的 階級文化를憧憬하야 그를建設하려고힘쓰고 或은漸進的改良主義를主張하야 微溫的으로 勞動文化를普及식히려고힘써스며 或은一步를更進하야 無產階級의××를絶叫하며 或은 ××××××을主張하얏섯다 여긔에서그各方面各團體의人物로서 그뜻을同一한社會運動에 둔者들만이會合하야 『無產階級의 生存權을 確立하자』하는遠大한目的으로서 새로운團體가 京城에서組織되얏스니 이것이一九二二年一月에 尹德炳、金翰、申伯雨、元友觀、李遂洋、朴一秉、李英、故金思國、李準泰、李赫魯、故白光欽、陳秉基、金達鉉、金寧煥等十九人의 發起로組織된社會運動團體 無產同志會이엇다 同會의 創立總會에서 決議한事項을一瞥하면

一、無產者의 生存權을確立하라는意味로써綱領을制定할것
二、會規는委員無頭制로할것
三、機關誌 無產者를發行할것
四、會館을建築하되 工場으로도通用할수잇도록廣大한地下室(옹집)으로할것

等이엇다 이와가티 또렷이無產者의×××目的하고 나오는思想運動團體는朝鮮에서 이것이처음이엇다 各勞働團體에서도或은遊民俱樂部이니 高等浮浪者集會所이니하야 世人의誹謗이滋甚하얏섯지마는 同會에對한社會의環境은넘우나 生疎한것이엇다 그構成分子로써말하면 當時의朝鮮社會에서 堂堂한新進活動家들이엇슴에不拘하고 그들의取하는 無產者的行動과脫俗한態度는世人의 餘地업는誹謗과侮蔑을避치못하얏다 누구나다 可憐과 矜惻과寒心으로써보고말하야 或은無產者同志會가아니라 無算(豫算)者陳止會라는 別名까지 봇치가면서그威信업슴을 嘲笑하얏섯다 그러나 그가世上에나타난以後그有爲한活躍은 이初期發端의途程에잇는 朝鮮社會運動上에적지아니한功績을 나타낸것은今後의同會의干與로서 나타나는社會的波紋이 잘證明하는바이다 常時의常務委員金翰 李準泰 李寧煥 元友觀等諸君의努力으로 그機關誌『無產者』가前後三次나 編輯되얏섯스나警察當局의 苛酷한處分으로말미암아 結局創刊號도出世치못하고말앗스며 그工場通用會館은 서울市內觀底洞에四十餘坪의地下室(옹집)을 建築하다가거의竣工期에니르러서 그經費의不足과 장마께를만나 맛참내倒壞되고마랏다

八

이無產者同志會가 組織되자 얼마아니되어 京城社會에는一般의物議이 沸騰하는 一個事件이엿섯스니 卽故金允植氏社會葬問題가 그것이엇다 新聞『東亞日報社』의幹部들이 主動가되고 其他의一般社會의文化運動者 名利家 封建的特權의所有階級者들이서로 呼應贊成하는金允植社會葬發起에對하야 朝鮮勞働共濟會員 無產者同志會員들이 主動이되고 朝鮮學生大會 苦學生救濟會에서도 그步調를가티하며 其他一般社會有志들도參加하야 同社會葬發起에 激烈한反對를提唱한것이엇다 이는金允植氏가社會的信望하는 理想的人物이아닐뿐아니라 主催者側에서何等의承諾업시 各階級人士들의姓名을 自新聞紙上에發表하고其他를 學生行列 葬費徵收等專斷의事實이잇다하야 社會의輿論이더욱沸騰한것이어지마는 이는곳階級的輿論으로化하야 一般文化運動者의 社會的實踐과그와는見解를달리한者들의同反對의主張이 아주階級意識的色彩를가지고 對立하게된것이다 三一運動以後에 처음잇는激烈한輿論的鬪爭이엇스나 그는結局主催者側의發起取消에依하야中止되고마랏것다 勿論이問題가直接的으로는 朝鮮社會運動에 何等의關係가 잇슴이아니엇스나 그러나그는 確實히朝鮮에서처음잇게된一大挑戰 卽貴族階級兩班閥 또는將來에社會에서優越한階級의地位를 占領하려고 夢想하는者들과 저民衆本位의 平等한社會를理想하는者들과의 큰挑戰이엇섯다

九

그리고當時朝鮮에잇서社會的으로 적지아니한風波를暗然한中에서 니르킨것은 저一九二一年가을부터 그內容의一部事實이爆露되어 以來더욱더욱 黑黨해지든 詐欺共產黨事件이나 이는上海에잇는高麗共產黨(韓人社會××黨의 名義를變更한것)에서 바든共產黨宣傳費를濫用消費하얏다는것이다 그金額數는 或은四萬圓이라하고 或은八萬圓이라한다 그돈이共產黨宣傳費라는 이름을세기는 하얏지마는 朝鮮안에서 그돈을밧게된者들의多數는 朝鮮勞働共濟會와 朝鮮靑年聯合會라는 比較的規模가큰 兩團體의幹部位에잇는 所謂文化運動者假裝社會運動者들이라하얏다 이兩大團體의 背景아래에서 그團體의事業遂行의費用을 還籍하고 故崔八鏞 吳祥根 張德秀等九人의一團이 밧게된것이라한다 聯合會에서는嶺南湖西等地에 地方巡廻講演이잇섯고 또그機關誌『我聲』을 四號發行하얏섯스나 그不少한金錢을材料로삼아 도리어各個人各自의勢力을扶植하기에 汲汲하야 그爭事이激烈하얏고 料理店出入과 自動車타기에 눈코뜰새이가업다고 世人의非難이滋甚하얏다 그들은當時朝鮮靑年의總聯合團體의 中堅的地位를占領하얏든터이다 그들에게對한 一般社會의信望이아주업섯든것도아니엇슴으로 그러한事件의內容이爆露되자 그들에게對한社會의叱罵聲과 排斥熱도 一時에沸騰하얏든것이라 第一着으로 朝鮮勞働共濟會에서 그會員으로써 그事件에關聯된者들을 會籍으로부터除名하고 또그다음에는 서울靑年會에서除名하게된것이다 저二二年四月의朝鮮靑年聯合會第三回定期總會時에臨하야 서울靑年會에서派送한代表金思國金翰兩君의前記事件關聯者除名案提出事件은 一時의大論爭을 니르킨것이라 그當場의理由는 달랏지마는結局그論爭派의分裂로因하야 서울靑年會代表外十八個團體代表의脫退外지잇섯고 또其後에서 울靑年會外五個團體의連署로辭職한說明書外지發表한바잇섯스니 그聲明內容의大綱을要領하야말하면

一、我聲四號發行과 數處巡廻講演에 近萬圓의巨金을消費하얏다는것
一、巡廻講演을 嶺南과湖西만 實行하야北道와湖南을除外한것
一、委員長及委員二名의辭任要求
一、서울及浦項靑年會의 脫退

等이엇다 그러나聯合會는聯合團體이라 그細胞團體에서除名을斷行하게되매 그로因하야 그들의聯合會中央幹部의辭任은 아주取消되얏스니 이에서그들은從來에關係를맷고잇든모든社會團體로부터完全히淘汰되고만것이다 그러나이詐欺共產黨事件에依하야 이미뛰처노흔害毒은 그國內國外를勿論하고 實로 莫大莫甚한것이엇스니 朝鮮의 初期運動 아즉社會運動者들사이에倫理도 規範도생기기前에 잇서그는確實히씻을수업는一大汚點이엇다 朝鮮社會運動의 모든分裂 軋轢은이事件의發生으로부터첫거름을드되어온것이다 여긔에서附記할것은 그代表를聯合會에派送하야詐欺共產黨事件關係者의除名을力說한서울靑年會는 그存在가世上에드러나는同時에 그自體가아주無產靑年의色彩를띄게된것도또한이…이라할것이다

一〇

이詐欺共產黨事件에關한輿論이黨黨하든春期에니르러서 無產者同志會를中心으로하야社會運動에뜻을둔者들로써 懇談會形式의會合이 京城에서열리엿다 이會合에서 社會運動에對한趨勢와進行方針等을間隔업시研究하고 討議한바잇스니 그各方面의運動을그性質에依하야分化시킬必要를말하고各部門的分立을 主張하게된것도이會合에서이라 그主張이 一致可決되야 여긔에서社會運動을 思想 勞働 靑年의三部門으로나누게된것이라한다 이會合에 參席한諸君은다或은朝鮮勞働共濟會員 或은無產者同志會員으로 各各그部門的分立을意識하고 活動하고잇섯지마는 그運動을爲하야 … 처음이다 이때로부터朝鮮社會運動은그年期가비록年淺하얏스나 그精神을차즈려하얏고그行動을規序잇게取하려하얏섯다 여긔에서特히一言하야둘必要가잇는것은저無產者同志會幹部金翰君이、國境밧게서活動하든義烈團 卽發覺되기前의金相玉事件과關係하지나안하가하는嫌疑를 同志들에게밧게된事實이엿다 그發覺되기前에는엇더한團體인지 엇더한事件인지 알지못하얏스나마 海外人士들과連絡하야 其눈치를채인一部의同志들은그內容을알지못하는가운데서만흔疑訝를품게되얏든것이라한다 가마츰 詐欺共產黨事件에對한世論이 沸騰하든터이라 그것이動機는비록輕微하고 또當時의社會表面或은社會運動線上에別다른波動을 들어나게이르킨것은 아니엇스나 以後朝鮮社會運動에 分裂이엇게되는原因이적지아니한 感情衝突의原因이 되엇든것이라 하니 이도말하자면 詐欺共產黨事件의前後에依하야 그同志의行動을監視注目하고 疑訝하고 不信하게된까닭이라할수잇을것이다 그리하야 勞働團體及思想團體의活動者들새이에는 感情上의 隔離이 업섯스나靑年團體에서活動하는兩同志들의 사이에는 以後漸大로 感情上의隔隔이擴大되야 畢竟에同年秋期에外지 이르러서는 그서로默默不言하는가운데에서 아주交涉이끈허지게된것이라하니 여긔에서無產者同志會와 서울靑年會와의 사이의分裂이 나타난것이라 이에서울靑年會는 朝鮮社會의實情에 鑑하야靑年團體로서도勞働運動 思想運動에넉넉히參與할수잇다는態度를 斷然한가운데에서 表示하게된것이라한다

一一

이때까지의 朝鮮勞働共濟會는 그것이無產者의團體인지無產者의 會合인지 或은勞資協調를 目的하는機關인지그色彩가 자못曖昧하얏섯다 이는勿論當時朝鮮社會에서 一般的으로 思想的分野가 그리分明하지못하얏든事實에 基因한바라할수잇겟지마는 同會의그와가티 曖昧한態度에對하야는그內部에서 活動하는푸로레타리아的意識을 가진會員의不滿不快가업지못하든것이라 그들로서主義的色彩가 曖昧한行動에서 莫大한苦痛을 늣기든것이다 여긔에서 이二二年夏期부터故白光欽 申伯雨等數人의、主張에依하야 同會의改革運動이시작되엇섯다 會長制를委員制로變更하고 地方에散在한各支部를整理하야 그改革이如意히進步되엇섯다 이때에닐으러서 所謂共濟會紛糾事件이닐어낫스니 이事件은前記詐欺共產黨事件으로 除名을當한 前共濟會員幾個人과 現幹部의事務執行에對하야 不平을가진幾個人의會員들이 結托하야現共濟會幹部를 襲擊한事實이라 여긔에對하야 共濟會에서는그襲擊事實의顚末로써 聲明書를世上에 發布하는同時에同襲擊의主動者 數名을會籍으로부터除名하고말엇다

이때에 京城에서는 無產靑年의 激養을目的하는 靑年團體가 組織되니이것이 金昌俊 李成泰 李炳立 金秉璿 故金李寬外十餘人의 發起한 無產靑年會이엇고 平壤에서는 勞働階級의 ××을 主張하는目的下에서 平壤勞働同盟會가組織되엇다 또京城에서 朝鮮勞働聯盟會라는 聯合團體가 組織되엇다 이또한 十月中事이니 그前身은前記와가티 얼마前에 改革한朝鮮勞働共濟會이엇다 이미前言한바도 잇섯거니와 朝鮮勞働共濟會는 그組織當時부터純勞働者의團合體가 되지못하얏고 또以後에改革을 만히잇섯지마는 그때까지도 社會運動團體로의 階級的精神이 確立되지못하얏슴뿐아니라 그組織上의 不備도만히잇서 그會務의目的에相符하는 進步를妨害함이 적지안타는意味에서京城本部에서 總會를召集하고그席上에서 解體를決議하얏다 이에니어서 다시朝鮮勞働聯盟會라는 새로운勞働團體를組織하게된것이어 卽在來의無產階級的意識의 不分明한會員을 一掃하고直接勞働者로써組織된各勞働團體를細胞로하야一個의聯合體로 組織한것이니此에 加盟한團體는 京城電車從業員會 京城印刷職工親睦會 京城洋服技工組合 晉州勞働會 大邱勞働共濟會 安東勞働共濟會、京城勞友會、牛島고무職工親睦會、甘浦勞働共濟會、理髮組合、光州勞働共濟會、濟津勞働共濟會、京城洋靴職工組合等十三個團體이오 總會員은 略二萬餘人에 達하얏다 한다 이에宣言書를發布하고 三個條의綱領을制定하얏스니

略

二、共同의力으로써 生活을 改造하기爲하야 此에關한 智識의啓發 技術의進步를 期圖함
三、現社會의 階級的意識에 依하야 無產者의一致團結을 圖함

우리의體育界
申基俊

이해는바구엿다 己未年부터己巳年外지十年 十年을一期로하야 過去를追憶하고將來를推想함도徒事는아니겟다 지나간十年을여러方面으로 解剖하야보는이즈음에 나는體育方面을살펴보려한다 己未前에도 運動競技가多少잇섯스나 社會나學校에서規則的으로奬勵한일이업고 個人이熱盛하는血氣의衝動으로 運動을自發的으로行하엿다 물론指導者도업섯고 參考할만한書籍도차자내기어려웟다 딸아서技術은大概로粗暴하엿고 精神도高雅하다고 하기가어려운形便이엿다 우리歷史의 一轉機가되는 己未年부터 各種事業이새精神과새氣運으로着手되는때에 運動競技도새로운 活氣로進行되어 朝鮮體育會가誕生되고 運動俱樂部가簇出를加하게되어 말로만三育이라고하든德、智、體中의體育이敎育의一部分됨을覺悟하게되엿다 처음에는野球가盛行하야 學校社會가此에對하야 만흔興味를가젓섯다 日本에留學하는學生團이每年歸國하야 野球界의發展에功勞가만헛고『하와이』에잇는同胞團이來襲하야 野球界를더욱緊盛식혓스나 萬有의力을가젓다는 經濟가衰沈됨에因하야 野球는漸漸其자최를감초지아니하지못할 形便임으로 지금와서는學校나社會나 다野球를等閑하게되엿다 現代競技가 朝鮮에紹介된中에蹴球가 가장오랜歷史를가지고잇스나 規則的으로發展할機會를엇지못하고 中途에잇서衰運에陷하엿슴으로 蹴球가盛行하는上海에留學하는 學生團이壬戌年에歸國하야 科學的蹴球를紹介한以來로 蹴球가大盛을보하엿고 技術도驚人할만한速度로向上되어 數年以來의蹴球界는 運動界의焦點을이루고잇섯다 壬子年에日本에遠征하엿든中央基督敎靑年會蹴球團은慘敗하고歸來하엿스나 再昨年에日本에갓든朝鮮蹴球團은好成績을올리엇다 其後同團은上海에遠征하야 朝鮮人의蹴球를中國에宣傳하엿고 지금上海에遠征中인 延禧專門學校蹴球團은朝鮮學生의精神과 技能을外人에게紹介하는中이다 其外에도數三團體가 日本에遠征하고또할터이다 그럼으로蹴球가學校와社會의熱中하는 競技가되어잇다 其外에庭球도相當히 普及되엇고 陸上競技와籠球도始作되엇스나 대단히微弱하다 그럼으로지금우리의經濟와運動界의趨勢를보면 蹴球와籠球가 오는十年에運動界의中心이될것갓다

그러나우리는무슨運動을하든지最後의目的을 確定하여가지고 그目的을向하야萬般의障礙를打破하고 猛進하여야하겟다 特殊한環境에處한우리는 特殊한目的과特殊한 要求가 잇는것은누구나否認할수업다 夏菌가티簇生하고 夏雲가티消滅하는各種事業의失敗는 其原因이무엇이냐하면 나는其目的이確立되지못하엿고 目的이確立되지못하엿슴으로 中途에엽길로彷徨하게되고 畢竟은가든길을全失하게된다 이러한信條下에 나는우리의運動하는目的이 那邊에잇는것을確定할必要가잇고 各사람에게理解하도록宣傳할必要가잇다 運動競技라는것보다 體育이라는意義가깁흔體育가理解하고 民族全體가理解하고奬勵하고 實行하고研究하야 우리의살길을찻는데 큰도움이라는것보다도原動力이된다고 나는確信한다 民族은個人의集團이오 個人은身體가基礎가되는以上 民族을發展하려면 個人을發展식혀야하고 個人을發展식히랴면먼저其身體를修鍊하여야할것은 明若觀火한事實이나 近代에至하여는『로크』가먼저此를唱解하고『健全한精神은健全한身體에在하다』고하엿다 現今所謂富强하다는民族中에體育에힘안쓰는民族이업다 더구나남보다幾倍의惡條件을당하지안흐면안될우리로서는 남보다幾倍나더健全한身體를修鍊하여야하겟다

그럼으로오는十年間우리의할일은적어도下述한範圍를넘어야하겟다

◇體育을理解◇

먼저體育의効果는身體發育에만잇지안코 精神과品性을아울러發展하는것으로 다시말하면 健全한사람을造成한다 身體가健全한즉 元氣가充足함으로活氣가盈溢하야 作事에能히이잇고 身體가健全한즉精神이明直하고頭腦가明晰하야 危難에不屈하고威武에不屈한다 또한競技는合心協力의 利害를敎하고公德心의涵養性의發揮를示하야 社會生活의秘訣을得하게한다 競技에出衆한米人은 團合心과組織力이가장發達되지안헛느냐? 團合心이업고組織力이貧弱하야 指導者가업다는우리는 其救方道를運動競技에서求해보자!! 過渡期에잇는 우리運動界의現狀은 運動과 體育의眞義를誤解하기쉽다 其原因이만켓스나

첫재指導者가 圓滿한敎育者될만한이가적고
둘재運動者自身의人格과德性이出衆하지못하며 混濁色이잇스며
셋재指導者를養成하는機關이업스며
넷재 一般의體育에對한智識이薄弱하다 그러나體育이살길을찻는原動力인것을覺悟하자! 이것은나의私見이아니오 歷史가證明하는事實로 最近의『체코슬로바키아』國이時出한實例다

◇體育을實行◇

實行하는方途에入하여여러意見이잇겟스나 첫재專門人材를要求하고 둘재相當한金錢을要求하나 前者가急先務요後者는合心協力만하면어렵지안흔問題다 全民族을引導할만한大人物도必要하나 나는無名指導者의必要를더懇切히늣긴다 眞正한愛族心으로個人의全部를犧牲하고 社會에服務하라는小指導者가만히잇서야 大人物도自然생기고大指導者도自然생긴다 저마다大指導者가되라고하나마치基礎업시高大廈室을지으라고하는것과一般이다

體育의施設을理想的으로말하기는어렵지안흐나 우리의今日環境에가장適合한『프로그람』을定하기는대단히어렵다 以下에나는이것을學校 社會 家庭三部로分하야말하려한다

【甲】學校 第二國民을養成한다하는學校를中心으로할것은가장當然한일이다 學校는물론大中小學을全部包括하야말함이다

(가)體操時間에體操만할것이아니다 體育時間이라하야身體의構造와發育하는途程이며生理的原理와日常의衛生等을敎授하야 生의奧途와眞理를充分히理解케할것이다 그럼으로體操는運動場에서만하는것이다 體育時間은運動場과敎室을다使用하자!

(나)學生全體의身體檢査를적어도每年一次行하야潛伏한病을發見하야治療하고 發生하려는病을未然에防止하며調和를失한身體의各部分을相當한運動을行하야治理하며飮食과起居를調節하도록指導하야學生으로하여곰天賦의身體를圓滿히發育시켜야할것이며校醫와聯合하야學校의衛生이며學生의健康을保護하자!

(다)幾人의選手를養成하는今日의現狀을떠나서學生全體의體育에注重할것이다 各學生의身體上能、試驗、對抗競技、學校內運動等의主體가되고對校運動에쓸選手養成은副體가되어야겟다

(라)運動場과運動室은물론잇서야한다 其外에游泳池도必要하다

(마)體育敎育을專任하는것은今日現狀이나、七八百名學生의體育을一人의肩上에두는某某學校當局者는좀再考해볼必要가잇는줄안다 적어도每二百名學生에一人의比例로體育專門家를聘任하여야겟다 體育敎師는其技術보다도其人格과德性이며引導者가될만한資格이兼備한者를要求하자!

(바)學校뿐아니라各處에散在한書堂을活用하야二十餘萬이나되는學徒의體育을指導하는것이큰事業이다

(사)其外에農村에잇서失學한靑年의體育을指導하고發展하는것도緊重하다

【乙】社會 學生의體育이必要하다고하엿스나 一般의體育이또한重要하다

(가)運動俱樂部를多設할것이다 大會에出場하는것이唯一의目的인現狀에잇는俱樂部는其目的을廣大하야思想을統一하고 精神을團合하야健全한사람을造成하는것으로主旨를삼자!

(나)會社와工場에서其他機關에서는運動場과時間을充分히給與하야適當히運動할機會를與하자!

(다)各處의衛生施設에注意하야 病魔의侵襲을豫防하며共衆衛生에相當한心力과金錢을使用하자!

(라)遊戲場과公園을各處에多設하야幼孩와一般의使用에供給하자!

(마)體育講演을定하야全民族의體育思想을鼓吹하고體育精神을發揮하게하며大會 行列 講演 紀念事業等을行하야男女老少의體育을向上시키자!

(바)學校體育이나公設運動場의指導者를養成하는體育專門學校를設立하야 適合한人材를供給하는것이가장必要하다

(사)學生時代에運動選手로잇섯다고體育指導者가되는것은좀荒唐한일이다

【丙】家庭 敎育은家庭에서始作된다 生의全部를父母에게依賴하고出生하는幼兒의育! 全民族의將來를支配할幼兒의發展 얼마나重大한일인가 그러나此에對하야생각이나해보는父母가凡幾人이나되는가?

(가)生理學上原則에依하야飮食의質과量을調節하자
(나)日常衛生에注意하고起居와動作에用心하자!
(다)身體檢査를자조行하야發育上缺陷을未然에防止하자!
(라)簡便하고도輕快한衣服을입혀서動作에拘碍가업게하자!
(마)正當한娛樂을奬勵하고可及的戶外에서놀게하자!
(바)小兒의遊戲는其生活의全部가된것을理解해주고相當한自由를주자!
(사)小兒는小兒요大人이아닌것을覺悟하고其言語 行動 思想 習慣이大人의그것과다른것을理解하고잘指導하자! 小兒는大人의모든것을그대로模倣함으로大人의責任이重하다
(아)賞과罰은大人의主觀的으로行치지말고小兒의心理와立地를參酌하자!

以上에列擧한것을 오는十年의體育『프로그람』의一部로하자 또한競技도日進月勝하야 極東또는世界運動界에서 活躍하여보자! 그러자면組織的 科學的인訓練을要求한다 남보다못하지안흔天賦의身體를가진우리로써 남의뒤만 딸하가겟느냐? 지난十年의結算은자랑할만한것이별로업다 오는十年의歷史는우리掌中에잇다 오는十年의收穫은우리의분투의 結晶이것다

우리의살길은 體育에서求하자!

謹賀新年

(盈德)

盈德郡蒼水面仁良洞 申世熙
盈德郡蒼水面仁良洞啓明學院 會計 李根華
盈德郡蒼水面仁良洞 司法代書 權重昌
盈德大津興謨學院 院長 金斗鎭 院監 申應植 會計 尹錫昌
盈德郡寧海城內 韓用石
盈德郡寧海面元邱洞 貿易商 全日順
盈德郡寧海面桃市洞 南朝鷹
盈德郡南亭面長沙市 紙物貿易 德義洋行 主 崔景雲 金斗明
盈德郡南亭面道川洞 白重珪
盈德江口漁業組合 阜境出張所 金俊浩
盈德南亭面中禾洞 崔翼來
盈德郡南亭面道川洞 金容述
盈德郡南亭面九溪洞 朴秀瑩
盈德郡南亭面長沙市 郭致泳
盈德郡南亭面中禾洞 崔沃鉉
盈德郡南亭面中禾洞 南箕朝
盈德郡南亭普通學校 職員一同
慶北盈德 南亭酒造株式會社
盈德郡南亭面長沙市 李衡珍
盈德郡南亭面事務所職員一同
盈德達山日新學院 李基芳 申炳玉
盈德郡達山面龍田洞 藥種商 朴鎭圭

盈德郡達山面事務所 職員一同
盈德郡達山面大枝洞 達山靑年親睦會
盈德郡達山面大枝洞 李基長
盈德郡達山面興基洞 申洪華
盈德郡達山面仁谷洞 劉秉璡
盈德郡達山面興田洞 崔鉉久
盈德郡達山面龍田洞 柳興龍
盈德郡知品面新陽洞 金斗昌
盈德郡院前釀造場 文德壹 李長白
盈德郡知品面院前洞 永興商店 主 崔鎭宗
盈德郡知品面知品洞 申鍾休 金洙東
盈德郡知品面新陽洞 南炳琛
盈德郡知品面院前洞 林蘭植
盈德郡知品面事務所職員一同
盈德郡知品面栗田洞 崔晩植
盈德郡知品面院前洞 林應桂
盈德郡知品面洛谷洞 金在烈
盈德郡知品面道溪洞 金炯璜
盈德郡知品面新安洞 申基東
慶北盈德邑 文化堂 主 文日壽 時計部 林禮弼 寫眞部 劉銓壽 理髮部 趙在述
盈德邑南石洞 綢緞布木商 吳宅晃
盈德邑南石洞 紙物貿易 李衡彥
貿易商 洪桂岩
盈德金津酒造場 主 權泰潤
盈德邑南石洞 貿易商 鄭理淑
盈德郡邑內 司法代書 鄭桂浦

盈德郡邑內 山岡旅館部 同自轉車部
盈德江口港 韓圭烈
盈德邑南石洞 徐丙根
盈德幼稚園長 姜桂弘
盈德邑南石洞 司法代書 姜尙哲
盈德邑華開洞 司法代書 金顯旭
盈德郡邑內 綢緞布木商 德聚祥
盈德邑野城洞 主 李基衍
盈德江口港 株式會社 盈德運送店
盈德邑華開洞 金汶玉
盈德郡丑山港 道評議員 金禎漢
盈德郡大津港 寧海漁業組合 組合長 金斗鎭 理事 申應植
盈德郡丑山港 金重煥
盈德郡蒼水面事務所 職員一同
慶北盈德邑內 道評議員 文明琦
盈德郡蒼水面仁良洞 金相洛
盈德大津港 金斗鎭
盈德郡寧海城內洞 主事 朴永植
盈德丑山面景汀洞 景新學院 院長 姜秉朝
盈德郡寧海城內 二六會
盈德郡達山面[illegible]洞 尹錫澈
慶北盈德郡邑內 官公吏一同

1929

同行中의 妻와 聘母를 突然食刀로 亂刺殺害

始興郡黑石里山中의 流血慘劇

자긔안해와장모를다리고가려가다가 별안간칼을쓰내여모녀를찔러죽이고 犯人駐在所에自首

재작일오후세시경에 시흥군북면흑석리(始興郡北面黑石里)에서는 옷가지를안해와 장모를다리고 산길을넘어오든 현주소를 수원군의왕면포일리(水原郡儀旺面浦一里)에사는황성범(黃聖範)(三二)이가 별안간에품속에서가지고나왓든식도(食刀)와다듬이방맹이를쓰내들고 안해박금순(朴今順)(二二)과장모명소사(明召史)(四四)를한참여동리(同里)공동묘디(共同墓地)부근까지 쏫기여온 안해를 무수히찔러서 그자리에서 죽사케하고 장모는혼도하여 쓰러진채로 남겨노코 자긔도목을찔러피투성이가되여가지고 흉긔를들고 로량진주재소(鷺梁津駐在所)로자수(自首)하러오는길에 이급보를듯은 동주재소원과 중간에서 맛나게되어 피비린내나는 참극이잇섯는데 영등포경찰서에서는 김경부(金警部)이하서원이 출동하고 경찰부에서도경관이출동하여 현장을도사하엿다

腥血淋漓한 凶器를든채

범인이주재소로향하다가 순사를맛나조용히잡혀가 숨기지안코事實陳述

안해를무참히죽이고황성범(黃聖範)은눈우에쓰러져새빨간피덩이로된안해김금순(金今順)(二二)의시톄우에 자긔두루막이를버서덥허노코 모자를버서 그우에올려노코나서 눈우에다 자긔성명을쓴후에 주재소로 자수(自首)하러 흉긔를들고어슬렁어슬렁걸어갓는데 흑석리 동민들이쫏차갓스나 총을가젓스니 올사람은오라고 외치는바람에 무서워서것가히가지못하고 뒤를따라가며다라난다고소리를질럿스나 조금도주저치안코 가다가경관을맛나서 칼과방맹이를따에놋코두손을내밀어묵그라하면서모혀드는사람들을보고칭찬으로는한번해볼일 이라고 외치엿다는데 주재소에쓸려와서도 조금도무서워하지안코우스며 사실을알러간긔자를 보고 긔자에게 한말을할것이잇다 하며 애원한말을하려고 하다가 경관에게 종지를 당하엿는데 담배를 묵긴손으로 한대먹고 나서는이것한대먹은것이 마지막이요인제는더먹을긔회도 업슬것이옥 이 썸지와담배머를버려달라는둥피뭉치가되어 혼돈상태로 거처우에쓸어진장모를보고 『이것어낫부지요그러나 이것을죽이려고는생각지안엇습니다 저죽고나죽으면고만이지이것을죽여서무엇해요』 라는둥머당하고도안해죽인것으로자긔의할일을다한것가티말하는범인의태도에놀라지안을수업섯다

兇行의原因은 其妻의背叛

남편이직업이업서지자 안해가리혼을강요하야 離婚强要에激憤한結果

이가튼 참극을닐으킨 범인황성범(黃聖範)의 지난사실과 안해를죽이게된 동긔와 원인을들어보면 황성범은 지금부터십이년전 박금순(朴今順)(二二)이가 열살쩨에 수원군의왕면학의리(水原郡儀旺面鶴儀里)권긔 김금순의집에 처가사리로 들어갓섯는데 얼마되지못하여부터 장인장모의 학대가날로심하여 별별고생을다하여가면서도나희어린금순을바라고 참고지냇스나 나종에는 내여쫏침을 밧게되여동리로단니며 어데먼다십히하엿고 그것도 하로이틀이아니매어데먹을수도업고 남의집에서날마다 잠잘수도업서서 산에올라가 솔닙을긁어서 자리를삼고자기를 얼마동안이나하엿스며그러는중에 엇던때는 비도만히마젓다는데 의지할곳업는 성범은눈물도만히흘렷섯다하며그래도 금순이와는 정이들어서 집안사람들의 눈을속여가며울타리를넘어서로맛나보고를길려가는 길엄해서도 맛나보기도하엿스며 금순이도 참아성범을멀리보내기가실혀서 부모에게반항도하여보앗스며 남편이 몃칠식먹지못한것을알고 그후로는울타리밋흐로 주먹밥을 맨들어주엇다는데 성범은 이가튼눈물겨운밥을먹어가면서도장래를생각하고 다만한푼이라도 모아서금순이와가티 살길만 찻고잇든중 금순의부모는 청범이와정을두고 지낸다면너머지 씃커내겟다고 딸을길하매 그쎄부터는 그나마맛나든것도못맛나게되여 애딸분 가슴을쉬로쥐고 한탄만하다가 할일업시 성범은경성와서 엇지엇지하여경성전매국(京城專賣局)에들어가게되여 하로에 일원삼십전식 임금을밧게되기까지 수년동안을 지냇다는데 그러자 장인이 죽고보니 금순의집안도 의탁할곳이업서서 성범을찻게되여 경성필운동(京城弼雲洞)에다집을엉하고안해와 장모를 다려다 가엽때동안은 평화롭게 사랑의따뜻한보금자리를찻스며 엄부딸까지 낫케되엿스나 뭇해못되야 엇더한사정으로인하야 전매국에 단니지못하게되니 평화롭든 가뎡이점점동파가 심하게되고 금순이는 어느통감회사에 단니게되는동시에 정차행실이 부정하야져서 남편의 눈을 속여가며간부(姦夫)의품에안켜게되고날마다모녀는 성범에게 리혼(離婚)을하여달라고 졸라가나서 결국성범은시흥안양(始興安養)에잇는엇던친구의 집에와서 하는일업시 빙빙 돌아단니게 되엿다는데금순이와 장모는 고무신파의복가지를 던당하여 찻삭을만들어가지고 최후의담판을 하려와서생사를 결단하고 리혼하여달라하며 성범은현재네살먹은 어린것을보든지 처가사리할째에 산에 발주든생각을하드래도참아리혼하여줄수업다고 애걸하다 십히 말하엿스나 금순이와 장모는떠날수업는남편을바리고살수업는것을 말하고 리혼하기에만힘을쓰엇고 조금도 동정하여주지안코 친가로감으로 성범이도분함을 참지못하고 안양서식도(食刀)를산후지난이일에금순의친가의왕리(儀旺里)로쫏차가서 다시한번 권하여 보앗스나듯지안코 리혼재에 인장을처달라하매만약그러타면대서소(代書所)로가자하고그이튼날삼일에의왕면포일리(儀旺面浦一里)림천만(林千萬)의집에서다듬이방맹이를어더서품에 품고오다가 과천(果川)으로돌아시흥북면흑석리(始興北面黑石里)산모통이에닐으러그가튼참사를니르킨것이라더라(시흥)

廿三歲青年이 悲觀自殺

아편을먹고

호남선부용역전(湖南線芙蓉驛前)에잇는조긔현(趙紀鉉)씨는 작년십이월삼십일일에『몰핀』을 먹고 참혹히도 이세상을써낫다는데 이제그자세한내용을 들으면 돈오백원을손실하고 분함을익이지못하야 자력에서 그외가리죽엇고 죽은뒤에 한상의유서가잇섯다는바 그유서에 의하면 이세상을비관하야 죽는다고하엿다더라(김데)

齒科醫의婦女凌辱

耶蘇教會執事몸으로 치료를하러온유부녀를 릉욕한사실이발각되어 檢事局으로押送

진주군진주면 대봉동(晋州郡晋州面大鳳洞)에서 세경치과의원(世慶齒科醫院)을경영하는변세희(邊世熙)(四〇)는 거년 십이월 삼십일에 강간죄(强姦罪)로 검사국에송치되엿다는바그내용을 탐문한바에의하면그는진주군진주면상봉리××(晋州郡晋州面上鳳里)×××의 처(妻)순이(順伊)(二〇假名)가지난십이월 상순경에 니해박으러세경치과원으로 갓다가 변세희에게강간을당한것이라는바변세희는 원래야소교신자(信者)로현재진주옥봉례배당(現在晋州玉峰禮拜堂)집사(執事)로서그가튼행동을하엿는바 이상사실이 발로되자순이의 남편××는 분함을참지못하야자긔의처를 리혼(離婚)하고고소(告訴)를데긔한것이라더라(진주)

小兒溺井慘死

라주군에서

전남라주군라주면북문(全南羅州郡羅州面北門)에사는리재호(李在浩)의장남리야마(也馬)(五)라는 어린아희는 지난일월이일오후세시반경에집이 이십여척이나 되는자긔집우물에써저잇슴을가인이발견하고즉시 끌어올려 각가지로응급수당을하얏스나 조금의 효과도업시무참히도죽어버렷다는데죽은시톄를붓들고애통하는가족들이야말로목석이아닌사람의눈으로참아볼수업섯다더라(라주)

重婚하고暴行한다고 男便걸어告訴를準備

본처업다고사긔결혼하고 요새와선혹행까지햇다고

진남포 비석리이백삼십번디(鎭南浦碑石里)최화순(崔和順)(二〇)은 후포리(後浦里)에사는 자긔남편인 리봉암(李鳳岩)을 상대로 하야 위자료청구와상해고소를데긔 코저 방금 수속중이라는데 이제 그 고소 데긔리유에의하면 권긔리봉암은 이미본처가잇섯슴에도 불구하고 작년봄에 최화순을속여 그와결혼하야 이래 농거하얏섯나 그사이에는 륙개월이나된 래아(胎兒)까지잇는데 작년십월에는 감죽가리속여든 본처를 황해도사리원(黃海道沙里院)으로부터 다려다노코 매일한길가티 최화순다려 너는 모든행실이 아름답지못하니 나가거라하며 싸홈을하여오든중 지난십이월삼십일에도또한싸홈이시작되여무수히란타하며 싸홈끗테는 그장모와한의할머니까지것잡을새업시구타하엿다하야그가려고소를데긔코저 준비하는것이라더라(진남포)

穩城青盟忘年會

八十餘運動者會合의盛況 주악으로개회가되후에 감상담으로쏫을피엿다

함북온성청년동맹(咸北穩城靑年同盟)에서는지난이십구일오후넷시부터동회관안에서십일지부맹원(十一支部盟員)팔십여명이참집하야망년회를개최하엿는데회순에의하여주악으로개회하고집행위원장권창근(全昌根)군의의미깁흔개회사가잇슨후여러맹원의감상담과래빈들의류화생계군의 축사로일동에게 무한히숭엄(崇嚴)한 늣김을주고여흥으로는 특히 사교(社交)댄쓰등여러가지 자미잇는 종류가만히잇서 자못성황리에 여흥을마친후폐회하얏는데 감상담 중온리유(感想談不穩理由)로검속되엿든 권긔룡(全紀龍)강병룡(姜丙龍)권명만(全明萬) 삼씨는그날밤에곳석방되엇다 더라(온성)

衡器詐欺

사실발각되여 돈도로내고사과하고

전남담양신래환정미소서긔김용규(全南潭陽秦煥精米所書記金容圭)는지난음력십일월칠일에전북순창읍내리재홍(全北淳昌邑內李在洪)의벼사천여근을사가지고 굴을조용에 이십근으로 사용하야사십여회에이백여근의저울추를 내인것이 그의일인딸일에발각되야 그횡포함을 말하고 그네가를요구하야사과금밧고금십사원륙십전을 더차저온 사실이잇섯는데 이를상세히 탐문한바에의하면 당시시가륙전륙리박게안되는것을그와가튼계획뎌야심을품고륙전팔리에매수하엿다하며 저울은박대유(朴大有)의저울을갓다쓰면서추만은제것을사용하엿다쓰하야일반은그흉한사긔에비난이자자하다더라

死因判明되어 被疑者釋放

平原變死事件

긔보=평원군룡호면련교리(平原郡龍湖面蓮橋里)김관련(金觀天)이란로파가지난십오일에평양디방법원 안주지텽 집달리리인환(李寅桓)에게맛저죽엇다하야사법권이 발동되엇다 함은 이미보도 한바와갓거니와 안주검사분국정원검사(井原檢事)가평원서 리경부와 리공의를대동하고지난십칠일현장을림검하야시톄를 검시한결과 긔관련은수월전부터 류행성 감긔로신음하다가 죽은것이 판명되얏슴으로 피의자로 인치하얏든권긔리인환을석방하는동시에사건해부도그만둥지하고말앗다더라(평원)

京城府臥龍洞一三一 蜂蜜商會 진짜 生淸 定價表進呈

薄氷이써저 無慘히凍死

연백군의로인

황해도연백군봉북면오정리(黃海道延白郡鳳北面梧井里)에사는홍순언(洪淳彦)(六五)이란로인은 지난십이월삼십일일에 연백

林巨正傳 (40)

碧初 洪命憙 作 / 夕影 安碩柱 畫

七, 반정

사위나리가 쉬로떠나게될날도갓갑고하니 집안식구가 한자리에모히어 조석을가려 먹자고 주장하야 웃방에 조석먹는 밥이되엇는데 구미밀흔봉단이가 혼한밥먹는것을 사위나리가 떠하게녀이어서 자긔의날밥을 주난스러워서 주삼의안해를 보고 『혼자서조혼밥을먹자니 첫재 렴치가업서 이밥을 논하물자시지』 하고 우만허다가 말은 밥그릇을내어주니 주삼의안해가 『고만두고더잡수시요』 하고권하다가 사위나리가 정하고만먹겟다고하니까 『비나먹어라』 하고 봉단을내주엇다 사위나리맘에는 봉단이가 『네』 하고 바터먹엇스면 조켓는데 봉단이는남의맘도몰르고 『아버지잡수세요』 하고 주삼을주고 주삼은 『나는조밥이조하당신자시요』 하고안해를주고주삼의안해는 하고주팔을주고 또 주팔은 『나도 조밥이조하 너먹어라』 하고돌이를주엇다 넘살밥은밥그릇이 한차례식구압해 조리를 돌아 돌이에게 간뒤에 몰이가 『다실타면내나먹지』 하고처치하게되니사위나리의 쌀을어더다가라도 다가려 넘쌀밥을지어먹어야 하겟다고 발론(發論)하고 원에게 편지를써다 그편지사연에는 한으로 고기는 잇스되 반(飯)에 백옥(白玉)이 귀하니 한(恨)이라고 하엿다그 편지는 몰이가 가지고가게되엇다 원이 리금데의편지를바더보고 리방(吏房)을불러 쌀을보내게하라고지휘(指揮)하라다가리금데가 도집강에게 동고리로쌀을쌀라다가 매를 마쳣다는 이야기가 생각이나서 리방을내다보고 『향교말에 도집강이란자가잇다지 그자가편되느냐?』 물으니 리방은 원님이 이때것 아니하든 흥틀질을 시작하라는가생각하며 『부자로사옵니다』 대답하얏다 『그러면 그자를지금좀들어오라고불러라』 하고 원이 리방에게닐르더니얼마뒤에 도집강이 관가로들어왓다 도집강이 원에게 절하고꿇어안진뒤에 원이 대번에정색(正色) 하고 『향곡(鄕曲)에서 무단(武斷) 하는괴습은 인민의 부모된나로되알고 그대로 둘수업는일이야』 호령스러잇게말하니 도집강은무슨일인지를모르고 『오데……』 『민(民)이 독직하온일이 업사온데……』 『무슨 잔소리고양주삼의몽고리를베앗슨일이업는가?』 호령하얏다 도집강이 주삼의사위가 천人놈리교리이란 소문을 듯고 알어보니 주삼의사위는외사위로 자긔에게 매마진사람이 떠실히 리교리라 리교리를가서 보고 사과를 하야볼가? 사과하려갓다가 봉변하지 아니할가? 망상거리고 지내든차이라 지금 원의호령이 리교리의 청으로대신분푸리하야 주라는 거조(擧措)인줄로알고얼골빗이채수염빗가리하얘지며 『민이무지하오나 주삼의사위가리교리이신줄 알엇더면 언감생심(焉敢生心)이옵지요만 그쌔백정의 사위로 언어행동이 완만(頑慢)하옵기에몰으고 작죄하엿사오니 성주(城主)께서 태을 넘어지이다』 채수염이 마두렁에 서리도록 고개를숙이고 손바닥을 맛다이어 치어들고 비니 원이 속으로우스면서 『몽고리몃벌을째앗섯든고?』 호령스귀나은 목소리로 물으록 『세벌인가하옵니다』 대답이거의 우는소리와갓다 원이 도집강에게 고개를 들라하고 평탄한 말소리로 지나간일이가에파히추구(追究)하지아니하나 속죄는하여야 할것이옥 동고리 한벌에쌀한섬식쌀석섬을주삼에게로실려 보내되보내는것을내가보아야 할터이니 지금나가곳 실려서 관가로드러보내라 닐르고또이후에는 반명(班名)이라고행패 하지말라고 닐러서보냇다 도집강이 형문가나 조이마질출 알엇다가쌀석섬에타첩(妥帖)된것이 도리허 다행하야집에나오며 곳소세바리에 쌀을실렷다몰이가 원의답장을 냇고쌀바리를뎡거하야 가지고나왓다 사위나리가 원의답장을떠보니 그사연에 이쌀은내가 보내는것이 아니요 형의매쑥을 도집강에게서추징(追徵)한것이라고하얏섯다사위나리는 『원이실업슨사람이로군 도집강은내가애자지원(睚眦之怨)을갓는사람으로 알엇스렷다』 하고편지를 주팔에게 보인뒤에 서로바라보고 우섯다 주삼의안해는이것을알고 멋번이나 시원하다 고소하다 외치고또닝샐밥을지어서 식구가몰아안저 먹을때에이밥은 별달리 맛나다고떠들엇다

謹賀新年

(長城) 長城警察署 職員一同 電話一〇番

長城郡黃龍面阿谷里 金極洙

長城郡長城面丹光里 全南道評議員 吉田直良 電話一九番

長城郡南面芬香里 白榮奎

湖南線長城驛前 支翼鎬

長城郡北上面職員一同

湖南線長城驛前 內科 小兒科 其他 各科 金山醫院 院長 金炫奎 電話(長)六五番

長城郡北上面德在里 金相益

長城郡森溪面職員一同

長城郡北二面職員一同

湖南線長城驛前 金舜權

湖南線長城驛前 長城精米所 電話(長)八番

湖南線長城驛前月坪市場 月坪酒造組合

長城郡黃龍面職員一同 電話三七番

長城郡北二面莘坪里 金相奎

湖南線長城驛前 精米、雜穀 肥料、運送業 金允會商店 電話長九番三九番

長城郡東化面職員一同

湖南線長城驛前 德川農場出張所 主任 金宙榮

長城郡森西面職員一同

長城郡長城面流湯里 本報長城支局長 金炯國

長城郡北一面職員一同

全南長城驛前 各種[illegible] 職員一同 電話(長)四番

長城郡長城面職員一同 電話(長)三六番

湖南線長城驛前 公醫 岡山醫學士 秋山實 電話三五番

湖南線長城驛前月坪市場 內、外、小兒科 梅毒花柳病 產婦人科 入院隨意 江山醫院 院長 孫正周 電話二三番

湖南線新興驛前 新炭、材木、米、雜穀 栗、外米、碎米、硫安 大豆粕、原鹽、明太魚 石油、細叺、貿易 金奎煥商店

長城郡南面 面長 奇致燮 外職員一同

湖南線長城驛前 長城精米籾摺勞働組合

全南長城郡長城面鰲山里 鰲山勞働組合

湖南線長城驛前 長城運輸勞働組合 委員長 朴鶴柱

新幹會長城支會

長城郡森溪面社倉里 壽延堂醫院 院長 安鏞南

長城郡北下面職員一同

湖南線長城驛前 長城教育普及會長 全南道評議員 金相弼 電話二八番

全南長城郡各學校長(無順) 長城公普校 安井順平 社倉公普校 南方勳 珍南公普校 河東田敎美 四街公普校 有安熊助 藥水公普校 高柳遠義 月坪公普校 古賀重人 森西公普校 山口啓一 新興公普校 井上菊次郎 東化公普校 徐基喜 長城尋高小校 田中正弼

長城郡長城面鈴泉里八三二 長城麴子株式會社 社長 柳寅秀 專務 金奎鉉 取締役 羅在春 取締役 羅正淑 監查役

(慈城) 平北慈城邑內 龍岩釀酒組合

平北慈城郡 布木雜貨 土產物產 委託商 姜希道商店 電話(?)

平北慈城郡慈下面延豐里 石垣會社出張員 金基龍

江原道淮陽郡廳 郡守 李琮煥 財務主任 尹昇老 庶務主任 日元久

淮陽面 職員一同

泗東面 職員一同

下北面 職員一同

上北面 職員一同

安豐面 職員一同

長陽面 職員一同

蘭谷面長 高期秀

宋仁用

高永謙

宋奎燮

蘭谷泰興釀酒所 李炳善

淮東理髮館(邑) 李漢律

(靈岩) 靈岩醫院 沈相鎬

靈岩郡北一始面事務所職員一同

靈岩郡靈岩面西南里 河大斗

朝鮮平北慈城郡東門 納穀布木 日鮮雜貨 新舊書籍 賣藥商業 兼旅館業 主 金得濟 大昌商店

平北慈城郡慈下面延豐洞 石垣會社作業場 林業 田尚竣

慈城公立普通學校職員一同

慈城郵便局職員一同

平安北道慈城金融組合

平北慈城郡 木戶商店

平北慈城郡慈城面職員一同

平北慈城郡 普濟局 李時英

平北慈城郡 河淸商店

新義州地方法院慈城出張所 神崎三治郎

平北慈城邑內 白洛浩

平北慈城郡 田河商店

平北慈城郡 土木請負業 內田卯市

平北慈城郡 慈城釀造組合

平北慈城郡廳職員一同

1929

下半期銀行業績 大體前期와同樣

昨年十二月三十一日로써終了된昭和三年下半期의府內各銀行決算成績은左와如히大體로前期와同樣이더라

◇朝鮮銀行＝全部確定的의것은아니나大體로秋季에새러운良資金이相當히貸出되고整理도豫定以上으로進捗하얏슴에相俟하야前期보다相當히良好하야所謂의實力은잇스나內容充實主의四分配當据置

◇殖産銀行＝業績期報 純益百二十四萬圓餘인데前期보다約一萬圓의增加이다配當은九分据置

◇商業銀行＝十二月三十一日現在預金二千八百十四萬圓(前年同期보다三百九十六萬圓增)貸出三千四百五萬圓(前年同期보다四百萬圓增)當期純益十七萬八千三百圓(前年同期보다七萬三千圓增)後期繰越六十萬三百圓(未經過利子及未拂利息)으로配當은前期와如히六分据置(總會一月二十三日)

◇漢城銀行＝當期純益四萬七千八百十二圓五十八錢으로法定積立外全部後期繰越

◇韓一銀行＝純益 五九、三〇〇、五六錢 前期繰越 二二、二八五、〇四 計 八一、四八五、六〇

◇此分配案
法定積立 一〇、〇〇〇、〇〇
舊株配當(年六分) 一五、〇〇〇、〇〇
新株配當(年六分) 三三、七五〇、〇〇
役員賞與 五、〇〇〇、〇〇
後期繰越 一七、七三五、六〇
總會一月十六日午後一時開催決算事項附議의外監査一名(金股鎬)改選

◇海東銀行＝純益二千百二十四圓 法定積立外後期繰越

米豆餘話

▲白雪도또한쌓이라는意味도잇는다 六花가新開한일은아직秋米에떠올으는太陽이자못春色을傳하얏다▲和氣藹藹한가운데에新春을마지하는定期歸도자못快活한氣分을가지고初立會에臨하얏다▲一年의計는元朝에在하다는말에依하야果然누가本年의勝捷을獲하게될지興味잇는初發會▲此發會의初價二十六圓五十六錢으로七十七錢까지返展하얏스니如何히策略하여야할지新古米의事情을十分考察한後에出陣하기만不如▲그런데今朝立會에際하야荒井仁取社長은不參으로秋山取締役이發會式을舉하얏다고仁取市場을爲하야荒井氏의不參은섭섭우나無誠意하든걸

過去一年間 各店賣買成績

新春初發會를際하야仁取當局으로부터過去一年間各取引店賣買成績에對한事彰式을舉하얏는데그成績의順序는左記와如하더라
▲一等 取引店▲二等 取引店▲三等 取引店▲四等 取引店▲五等 取引店

免치못할것이다中限은朝鮮一般的의古米의壓迫을受할뿐아니라日本內古米의逆送을見할이라는자못新氣分이濃厚한此際임으로到底히高價를不許할것은預期할수잇스며또아서新米의前途도當分伸悩하게슴으로買方針을警戒치안흘수업다고云云

低落하고當地는七十錢으로反하야仁取의翰가二百九十餘丁으로縮少하얏다政府에對米作은日本米作에比하야一層不作이잇슴으로此에對又復縮될지도亦未知이라고云云

古米事情보면 當分買進警戒

今朝二限은案外五十餘丁의瓦落으로場을始하게되자新甫三限은二十六圓五十六錢에發會되어七十錢臺로續騰하얏다果然前途의大勢가如何히展開될지一考를要하면中先의翰가二百八十八丁으로關聯되얏슴을참아리當然한것으로볼수잇스나此에서中限이又復瓦落을告하는데는先限亦低落을

仁川期米 四日

期 米

新甫小高

今朝新甫三限의發會는阪地는九十六丁上翰인二十九圓九十七錢當地는二百九十八丁上翰인二十六圓五十六錢에始作되얏다 阪地는六節로써場을止하게되고當地는七節로써場을止하게되얏는데阪地는稍漸低移로七十二錢까지反落하얏다가七十五錢에止場하고當地는反히七十七錢까지昂騰하야强硬히場을止하니高低의差는二十一丁이오阪仁의翰는二百九十八丁으로縮翰되얏더라

一節	三六、六五	三六、五六	三六、五六
二節	三六、六五	三六、五六	三六、五八
三節	三六、六七	三六、六〇	三六、六〇
四節	三六、六八	三六、六六	三六、七一
五節	─	三六、六八	三六、六九
六節	─	三六、六八	三六、七〇
七節	─	三六、六八	三六、七七

新春雪朝 仁取初立會

仁取市場은四日午前九時부터初立會를始하얏는데荒井社長은不參으로秋山取締役의發會式辭와過去一年間各取引店賣買成績의褒彰이잇슨後拍手際裡에發會되어七節의立場으로써場을止하얏다

比較的低價로 新春의初發會

昨歲暮에新甫二限이二十四圓三十六錢인掉尾一振의硬勢로納會함을받아져어도二十七圓三四十錢臺인約三百丁上翰로新甫三限이發會될것으로누구나豫測하얏든바이나今朝初立會에入하야二十二十三圓八十五錢으로反落한과相俟하야二百七十一丁上翰인二十六圓五十錢에發會되얏다 依然古米의壓迫을受한實物이殺到하야二十三圓八十五錢으로反落한과相俟하야二百七十一丁上翰인二十六圓五十錢에發會되얏다依然하여阪地는九十六丁上翰인二十九圓九十七錢에發會되얏다然而發會後阪地는反히七十錢臺로

京取市場 四日 株式

京取短期取引
株名	前寄	大引	後寄	大引
京取	三三六	─	─	─
鍾新	三二四五	─	─	─
大新	八六三〇	八六四〇	─	─
東新	三五九二	三五六〇	─	─

結局低價로發會

京取 二〇低 大新 五〇低
鍾新 五〇低 東新 二三〇低

先高氣分을包含한中 穩健中一齊低軟發會

彊年末은不勢裡에大納會를告한後已已新年을迎한京取市場은例에依하야初立會의諸種順序를經한後新年勞頭의初立會가開始되엿는데新年에는一向人氣가沉滯치못하야大阪新甫가低保裡에發會되엇슴에따라當所도人氣가別로新味가업시다만先高氣分이幾分包含되엿슬뿐으로東新은百五十七圓九十錢에寄하야八十錢五十錢의二步가잇슨後六圓丁이同翰로大引하고大新은八十二圓六十錢에寄後四十錢大引인六十丁下翰이엇고鍾新은百二十五圓五十錢인寄一本이오京取는二十二圓七十錢寄와六十錢大引인二本이엇더라

新甫無勢

戊辰의舊年中은大體로不勢無力하야年末高조차업시不勢裡에大納會를告하얏는데已已新年을마진相場은新春高人氣조차强烈치못하야無氣中에各地新甫가發會되엇스니即東新은百五十六圓丁잇섯고大新은八十二圓四十錢이오鍾新은百二十五圓五十錢이며京取는二十二圓六十錢이엇는데此는昨年中에重大問題이든日中交涉未解決그것과金解禁問題와또는政治事節로現政府에對한一般野黨의感情惡化로因하야倒閣을目的으로一齊히總動員의氣勢가보히는關係로

前場諸株步調
▲京取 二二六〇─六〇─
▲鍾新 三二五〇─
▲大新 八二六〇─四〇─
▲東新 一五七九〇─八〇─五〇─六〇─

相場에對한一

般人氣가此를威脅材料로觀望하

大阪株式短期 最終引跡氣配

大株新 八十三圓 不變
鍾紡新百二十五圓二十錢 二十錢高
日本窒素 五十圓四十錢 不變
東株新百五十五圓九十錢 十錢廉

交涉의大體가判定될機會로相場局面도一變할것갓더라

고出動을躊躇하는關係上此三大問題가엇더한歸結을보히기까지는到底히相場으로서本質的動搖가生할것갓지안타 그런外닭에相場으로아즉別新味가업슬것이오一般의警戒裡에다만前途多少高를企待하고一高一抵할터이므로春期를經過하고金解禁問題日中

大阪短期株式

	前寄	大引	後寄	大引
大新	八二三〇	八二四〇	─	─
鍾新	三二五〇〇	三二五〇〇	─	─
久原	五四〇	五四〇	─	─
東新	一五六四〇	一五六〇〇	─	─

出來高 ▲長期合計 累計 一〇三〇 ▲短期合計 累計 四五七四〇

取調代引算定日步

株名	取組	大引	算定	日步
京取	二二〇〇	二二六〇	一〇〇	一〇
鍾新	一〇〇	三二五五	一〇	一一
大新	六五	八二三〇	一五	一三
東新	三六〇	一五六九〇	一五	一五

以上三日分日步

大阪短期步調

▲前場大新 八二三〇─二五─三〇─
▲前場鍾新 三二五〇〇─一〇〇─
▲前場久原 五四〇一─四〇─
▲前場東新 一五六八〇─四〇一─六〇─

仁川現物市場

同	玄米三等	二六、三〇
	四等	二五、八〇
無檢査米		二三、七〇
一等精白米		二二、七〇
在來正租		一六、五〇
改良正租		一七、五〇
龍山大豆		一七、七五
長湍大豆		一七、五〇
金泉大豆		一七、二〇
海州大豆		一六、五〇
天安大豆		一六、四〇

各地期米

	前場		後場	
東京	二九、四二	二九、五一	─	─
兵庫	二九、八六	二九、九六	─	─
下關	二九、五七	二九、三一	─	─
桑名	二九、六一	二九、二一	─	─

大阪期米

	前場		後場	
當	二八、八〇	二八、六六	止	當
中	二九、〇〇	二八、九〇	─	中
先				

一節	二九、八六	六節	─
二節	二九、九三	七節	─
三節	二九、八四	八節	─
四節	二九、七二	九節	─
五節	二九、七二	十節	─

大阪長期株式

株名	前寄	大引	後場	大引
紡	一六三〇	三三〇	─	─
東新	三五三〇	三三五	─	─
大株	八八三〇	八五六〇	─	─
同新	二八六〇	二八六〇	─	─
日魯	六九六〇	六九六〇	─	─
久原	九六五〇	九六五〇	─	─
新同	五五六〇	五五六〇	─	─
郵船	二七六〇	二七六〇	─	─
同新	三三六〇	三三六〇	─	─

東京現株

東株	一八六五〇	同新	一五六九〇
鮮銀	五三〇	同新	一二七〇
殖銀	七五八〇	同新	七四八〇
東拓	二六〇〇	同新	一〇五〇
富士紡	九八〇	日石	九六〇〇
速取	三一五〇		

朝鮮銀行券

發行高 一一三、四六七、六九〇
正貨準備高 四六、一三六、二七〇

日本銀行券

發行高 一、二一五、〇八七、二〇一
準備高 一、〇八〇、七九六、二一一
限外發行 一三四、二九〇、九九〇
保證高 八八八、六〇四、六八〇

對外爲替 (鮮銀建値)

倫敦 一志十片十一分十六
紐育 四十五弗七十分八
上海 七十二兩三分八

海外經濟

倫敦銀塊 二十六片十六分九
英米爲替 四弗八十五仙八分一
米棉 休會
印棉 休會 六十錢低
스지ー두 八十錢高
아나곤다株 五十七仙八分一
紐育銀塊 五十七仙八分一
對米爲替 四十六弗七十五分一

大阪三品 綿絲

限月	前付	前止	後付	後止
一限	二四九〇	二四九〇	─	─
二限	二四五〇	二四六〇	─	─
三限	二四八〇	二四八〇	─	─
四限	二四八〇	二四八〇	─	─
五限	二五〇〇	二五〇〇	─	─
六限	二五一〇	二五一〇	─	─
七限	二五三〇	二五三〇	─	─

延取引

群山 賣買高一萬二千六百石

	寄付	前止	高値	安値
〇十三等	三八、五〇	三八、三〇	三八、五〇	三八、三〇
〇十四等	三七、四〇	三七、四〇	三七、四〇	三七、四〇
一中	─	─	─	─
一末	三六、五〇	三六、五〇	三六、五〇	三六、五〇
二中	三六、三〇	三六、四〇	三六、四〇	三六、三〇
二末	三七、二〇	三六、六〇	三七、二〇	三六、六〇

大邱 賣買高一萬八千九百石

	寄付	前止	高値	安値
穀良	三六、〇〇	─	三六、九〇	─
神力	三五、三〇	─	三五、三〇	─
一中	─	─	─	─
一末	─	三六、六〇	三六、七〇	三六、六〇
二中	三六、一〇	三六、三〇	三六、四〇	三六、一〇
二末	三六、二〇	三六、四〇	三六、四〇	三六、二〇

釜山 賣買高六千九百石

	寄付	前止	高値	安値
穀良	三六、三〇	─	三六、二〇	─
神方	三六、二〇	─	三六、〇〇	─
一中	三六、〇〇	三六、〇五	三六、〇〇	三六、〇九
一末	三六、二〇	三六、二〇	三六、二〇	三六、二〇
二中	三六、二〇	三六、二〇	三六、二〇	三六、二〇
二末	三六、八〇	三六、六〇	三六、六〇	三六、六〇

京城綿絲布市勢

▲布 太極星 三星 不老草 山人蔘 三神山 鷄龍 三A 人蔘 大A 金剛山 長鼓 煙管 双鯉 ▲綿絲 花 扇面(大手)(小手) 蠶女 世樂島 飛犬 ▲晒金布 鼎 翫李鼎 ▲晒木棉 竹 公柳 聚

鮮銀小異動

鮮銀에서는十二月三十一日附로如左如히異動되어四日에發表하얏더라
鎭南浦支店支配人 安達鉄久
京城總裁席勤務 平壤支店支配人代理 齋藤茂一郎
鎭南浦支店支配人 菅原人舍

雞龍維新學校 校舍新築落成

校名을新都學校로改稱 私立普通學校로認可

忠南雞龍山新都內에新都學校는距今十餘年前에該地에宗教에서設立한後十餘星霜을나려오며實로多大한貢獻을하야오든바每年入學生數가多數함에따라校舍의狹隘으로困難하여오든바同校長林某氏의百折不屈의努力으로一萬五千圓이라는巨額을自擔하야昨年八月부터新築工事에着手하야一百坪의新校舍가新都內中央地에竣工되어바야흐로新都學校로改名하야私立普通學校로認可되었다는데來十五日에落成式을擧한다는바一般人士들은林氏의敎育熱에感謝한다더라(大田)

東滿苦學生 갈돕會巡講

本報支局後援

東滿苦學生갈돕會에서는多期休暇를利用하야朝鮮日報開島支局後援을어더가지고東滿各地는勿論南滿北滿各地로巡講하리라는데巡講隊員은다음과갓다더라(東滿)
國朴河允 裴龍俊 韓錫一 趙烈 孫麟

新年懇親과 一回定期總會

仁川勞働相助會

仁川勞働相助會에서는지난一日을期하야新年懇親을兼한第二回定期總會를同日午後零時三十分부터市內中華樓에서開催한바出席會員이無慮百餘名에達하엿스며定刻에臨時議長金永基氏의簡單한開會辭로會員點名經過報告規約修正을進行하고任員改選에들어가選擧方式은口頭互薦으로任員을改選한後새로當選된會長康元實氏의意味深長한就任辭로閉會하고卽時준備한新年懇親會에入하엿는데會員中感激에넘치는如한것은臨席한警官의制止로못하고不平滿滿한가운데에도和氣靄靄하야升平胖喜를露하다가散會하엿스며當日當選된任員의氏名은左記와如하더라

◇改選任員
▲會長康元實▲副會長金永基▲庶務財務部李學俊▲敎養研究會李聖守 朴千萬 李順澤▲調査宣傳部金聖萬 鄭相根 洪聖萬▲殖産勸買部洪相世 李圭甫 金成男(仁川)

白川留學生 學友會定總

黃海道白川留學生學友會에서는

鎭興消費組合 永興에創立

昨年여름부터그創立에紛忙하든鎭興夜學組合創立總會는難産에難産을거듭하다가去廿六日永興郡鎭坪面鎭岩里東明館內에서同消費組合發起者에한사람인朴鍾殷司會下에四五百名組合員과傍聽者는人波를일우운속에서열엇는데臨時執行部로議長朴濟憲書記朴鍾殷、黃光烈査察軍敬烈、趙成勳諸氏가登席하야祝文朗讀과祝辭가잇섯고定款通過와左記議案을議決한다음일에에가러理事監事를選擧하고萬歲三唱으로無事閉會하엿다더라(文川)
◇議案

寡居老婆가 土地와現金寄附

舍人敎會에

平南順川郡舍人市에살며膝下에血肉이업는金永益婆이라는當年七十歲되는寡居老婆는振當敎會를爲하야努力함이만하오든바今般同面鳳觀里所在土地二千七百餘坪과現金五十圓을舍人長老敎會에寄附하엿슴으로信徒間에稱頌이만타더라(舍人)

舍人耶蘇敎會 建築基金醵出

平南順川郡舍人市에잇는耶蘇敎會堂은距今二十餘年前에設立된以來敎運이沉滯되어外信徒間에敎堂改築을熱望하든바牧師朴善澤氏의不斷히活動한結果로今番查經會에서各自義金을醵出한바左와如하더라(舍人)
▲蘇文甫百二十圓▲崔聖彬金朝淳金昌化金鍾弘金龍成各五十圓▲朴無名氏六十名▲金鍾煥金光順羅위장女史趙鼎國各三十圓▲林洋植金東寫金應標李鳳赫女史徐相俊各二十圓▲金俊錫女史尹聲福女史金基勳朴仁旺朴芝成各十圓▲金得殷女史金종수女史王경도女史李最三李俊用韓學林李氏韓창은女史張산모女史林은신女史金재복女史各五圓▲李鎭培十圓(以下略)

延禧專門校生 巡回傳道講演

延禧專門學校學生으로組織된巡廻傳道講演隊一行은지난二十九三十兩日間白川禮拜堂內에서傳道講演을李楨信氏外三氏가熱辯을吐하야오래동안聽講이업섯든만큼大盛況으로閉會하엿다더라(白川)

南浦青年懇親 青年同盟主催

旣報한바와가티鎭南浦青年同盟主催로南浦青年懇親會를去年末日에府內東華樓에서同日午後七時에三十餘名靑年이集合하야備委員金貞玉氏의開會辭와李正氏의意味深長한趣旨說明이잇슨後餘興과一同은雁次대로노래와『변소』의有名한宋、□氏의『면소』로盛況을일우고同十時頃에盧鈺世氏發聲으로鎭南浦青年同盟萬歲를三唱하고閉會하엿다더라(鎭南浦)

全金泉 氷上大會

盛況裡終了

慶北金泉留學生會京城支會主催와金泉青年同盟及東亞中外朝鮮三支局後援下에第二回全金泉氷上競技大會를開催한다함은旣報한바와如히지난一月三日午前十一時부터金泉邑內東部에乾川에서開催되엿는데當日觀覽客은大盛況裡에一時頃에終了하엿다더라(金泉)

在間島苦學生갈돕會滿洲巡講隊

滿東苦學生갈돕會巡講隊一同

◇決議事項
一、盟員募集의件
一、組織에關한件
一、敎養에關한件
一、少年部에關한件
一、封建的惡習打破

◇理事會
鎭興消費組合創立總會는旣報한바와갓거니와同總會에서選任된理事는理事長朴濟憲氏의司會로理事會를열고左의와如히各部를選定하고閉會하엿다더라
理事長朴濟憲 庶務理事朴鍾殷

◇役員
理事朴濟憲 鄭衡相 車應行 黃之俠 趙炳相 金鐘俊 韓國變 朴斗賀 金貞俊 文秉禹 黃鐘坤 洪彦 車敬勳 金忠善 金允英 淳 車輪相 朴鍾殷 鄭鎬 黃光烈 趙成勳 張東奎 金鉉 約 韓永稷

一、出資金에關한件
一、開業日字決定의件
一、其他

大田社會運動者 新年懇親會準備

忠南大田郡內에散在한社會運動者諸氏는多事多端하든戊辰年을보내고新年을마짐으로新年懇親會를開催한다는바一般同志諸氏의多數參加를바란다더라(大田)
一、時日 一月十日午後一時
一、場所 儒城溫泉場
一、申請所 儒城蟠蜂青年會
一、會費 五十錢也

鎭南浦留學生會

◇任員
委員長朴秉良 庶務李秉珠 白聖基 組織李命浩 金昌植 敎養金正實 李秉玹 調研朴文煥 李秉恪 少年部李秉八 金周經
一、會館問題에關한件
一、會費規定

賭術자랑하고 現金詐取逃走

犯人을搜索中

昌原郡鎭海面慶和洞에서飲食店營業을하는金學瑞家에出入하는李某라는三十歲假量되어보히는者가二十餘日前에와서留宿하며同洞里에居住하는張永柱와禹鳳浩兩人을비로소알게되어自己의賭博技術을자랑한後資金이업슴을恨歎하면서前記兩人에게資金의調達을依賴함에마침張禹兩人은該人의賭博技術에마음이흥하야이주의資本主를求하야百方으로所勸한結果同洞에理髮業하는金甲龍에게서金을調達하야即時實驗한後其額數대로資金을調達하야이紙面에서露出함으로當場에一百七十圓은그神奇한技術에迷惑하야資金準備에着手하야金甲龍이二百十圓張永柱가五十圓禹鳳浩가十圓合計二百七十圓을準備하야李某는주것그는該金品을가지고小便보러간다洲溜하고밧그로나갓다가들어오더니보며와가리즈희에싸대로金甲龍을주며該金品을金甲龍으로하야금保管케한後賭博을할時에는金甲龍도가리하도록하야利益을노나라고하고다시한번自己의技術을보여준다고하고한번더해보자하야이것을보여주자二人은그것을정말인가하고밧그로나간것을모르고잇다가한참후에열어보니아무것도업고白紙한장만이잇섯스므로그제야속은줄알고四方으로搜索하얏스나蹤跡이업슴으로울면서警察에告訴하야四方으로搜索中이나아직所在를알수업다하며이主人金學瑞도同時에蹤跡을감춘것이異常하게一般의注目을끈다더라

市街地稅令廢止와 地價修正에對하야

◇…草間財務局長談

市街地稅令의廢止及準市街地內岱의地價修正에對하야草間財務局長은左와如히語하더라
今回制令第九號、第十號及第十一號로써市街地稅令及大正十二年制令第十七號를廢止의件
一、地稅令中改正의件
一、岱地價修正에關한件
의三制令을發布하야市街地稅令을廢止後地稅令中에統一하야市街地는農村과의負擔의權衡을圖하는同時에市街地에準할地域內의岱地의地價를修正하야負擔의公平을期하기로되엇나니詳述하면
(一)市街地稅令의廢止
從來朝鮮에土地에對한國稅는市街地에對한地稅와市街地稅가잇서서市街地稅는京城府外二十五市街地內의土地에賦課하고地稅는其他土地에賦課하엿던것이다그런데市街地稅와地稅와의間에는主要한相違點은

(가)地價算定의方法을달리하얏다即市街地의地價는時價를標準으로하야決定하고地稅의地價는收益을標準으로하얏다
(나)市街地의地價는十年每에一般으로改正하기로定하얏스나地稅의地價는一般으로改正하기로定하지안엇다
(다)稅率을달리하고市街地稅는地價의千分의九、五로하고地稅는地價의千分의十七로하엿다
(二)納期를달리하야市街地稅는四月及十月의二期로하고地稅는十二月及翌年二月의二期로하엿다
右와가티土地에對한課稅에二個의稅令이잇서取扱上煩雜할뿐아니라負擔의權衡을期키어려웟다그리고市街地의地價는大正十三年으로부터第一次의改正을하게되엿스나此를改正할때는其地價는數倍의激增을招來할뿐만아니라市街地稅와地稅와各般의稅율을存置함은負擔의權衡을

(二)岱地價修正
市街地稅令을廢止하야地稅令에統一함에는市街地와農村과의負擔의權衡을엇지케되나하는問題가잇다이에市街地稅令과地稅令과의當初의經過를보건대今回의改正을볼것이다
市街地稅令의廢止에對하야는그의市街地稅調査委員會에서도決定을本年以後現行한準市街地內의岱地는市街地以上에負擔이低廉한狀態임으로從前의負擔與稅率을定하고따라서此의負擔을調整할必要가잇다
(가)前二項에依하야市街地及準市街地의地價를조정하야現在의收益을基礎로하야地稅令에依한地價로修正을엿다

하는바이가늠으로市街地稅令은廢止하야地稅令에統一하는것이適當하다는理由에依하야大正十二年制令第十七號로써市街地의地價改正을當分間此를行치안키로된것이다爾來調査研究를거듭하고前者調査의結果市街地稅調査委員會에서도議한結果市街地稅令을廢止하기로決定하고今回의改正을본것이다
(二)岱地價修正
市街地稅令을廢止하야地稅令에統一함에는市街地와農村과의負擔의權衡을엇지하면圖할가함이다市街地及準市街地는市街地以上에負擔이低廉한狀態임으로從前의負擔이公平을期하기爲하야準市街地의地價를修正하는同時에市街地의地價를修正하기로하엿다

에定한農村의地價에比하야여其地價를定하게되어其負擔의權衡을엇지못하게되다即現在의農村에在한土地의收益에對한地價의割合을調査하야此와同一하도록市街地及準市街地地價를低减하야定하야왓슴이다
(나)右와如히低减하야地價를定할째에는그의地價에對하야는强稅額의十數倍에達하는것도잇게되나니此에對하야는從來의負擔이激增되는土地는從前의負擔이不當하게輕減하엿든것으로其增加는元來當然한것이다그러나一時에如斯히負擔이增加되는것은穩當치못함으로新稅額이舊稅額의三倍를超過하는土地에對하야는新稅額을舊稅額의三倍에止하기로하엿다
(다)右와如히新地價를定함에當하야相當히緩和하더라도新地價에依하야直時課稅할時는納稅者가苦痛을바들으로써
一、昭和四年分地稅는從前과同一하게徵收하고昭和五年分부터新地價에依하야課稅할새
二、新稅額이舊稅額의十五割을

超하고二十割以下가되는土地에對하야는昭和七年分까지三年間舊稅額의十五割을超하는額을徵收치안흠
三、新稅額이舊稅額의二十割을超하는土地에對하야는昭和七年分外지三年間舊稅額의二十割을超하는額은徵收치안흠
(四)地價設定의手續
新地價는昭和四年一月一日의現況에應하야設定하기로하엿다新地價設定의際에在한徵收上緩和를圖하기爲하야依하야地價改定의手續으로보아는大正十五年以來昭和二年度의第一回準備調査의委員會의決定에基하야昭和二年度의第一回準備調査를執行하고다시本年度에第二回準備調査를執行하야이미一應의調査를完了한것이다그러나新地價의公平適實을期하기爲하야昭和四年에다시實地에對하야精査를하고또土地에關한事情에精通한者에게對하야地價設定上必要한事項을諮問하는等으로써實行上過誤가업도록計劃이다또新地價의決定을終了한時는所轄府郡島에地價調查簿를設備하야三十日間一般의縱覽에供하기로되엇다

榮州青年同盟 執行委員會

慶北榮州青年同盟에서는十二月二十六日午後一時에本館에서第二年第十一回執行委員會를丁奎濂君의司會下에開催하고左記事項을決議한後午後四時頃에無事히閉會하엿다더라(榮州)
◇決議
一、各支部及班巡廻隊組織의件
一、委員長代理選擧의件一、加

英陽青同盟 石保支部設立

去十二月二十六日下午一時英陽郡石保面院里洞禮拜堂內에서面內有志青年四十餘名이會合하야朴秉亮氏司會로同大會가開催되어바일에와가튼決議事項과任員選擧를마치고同二時半에萬歲三唱으로閉會하엿다는데友誼團體로부

雇傭人이 主人幼女强姦

犯人逮捕取調

지난十二月二十五日午後六時頃에昌原郡鎭川面北部里徐某의雇人의番秀(假名)(十一)는自己의아버지를딸아同面北部里耶蘇敎會에크리스마쓰祝賀會를구경하러가다가혼자집으로돌아오는途中에人家가조용한곳에서자기집에서雇傭살이를하고잇는安守京(二十)이라는少年을맛낫는데安守京은이少女를誘引하야近處山으로다리고가서自己의獸慾을채운後다른사람에게말을하면죽인다고威脅을하고어데로갓는데이少女는집에와서자기의어머니에게말하얏슴으로家族이즉시當地駐在所에先發하야搜索한結果犯人을逮捕하야鎭海警察署로넘기어目下嚴重히取調中이라더라(鎭海)

其額數대로資金을調達하얏다하고即時實驗한後三人이此紙面을보니二百七十圓이엇다

新上크리스마쓰

지난廿五日에수聖誕日임으로新上耶蘇敎會堂에서는同敎會의經營인永生女子夜學校와幼稚園과主日學校의主催로盛大한紀念祝賀式을舉行하엿는바廿四日밤은少年에게限하야入場을식히어祝賀가잇섯고廿五日은晝夜盛大하게紀念祝賀式을舉行하엿다더라(新上)

陰城크리스마쓰

陰城邑에서도基督敎禮拜堂內에서지난十二月二十五日에크리스마쓰祝賀會가잇섯는데午後七時三十分에는어린아이들의아름다운音樂隊으로參觀者들에게만흔감상을늦기엇다더라(陰城)

錦山크리스마쓰

錦山基督敎會에서는二十五日밤에回禮拜堂에서金琮禎氏司會下에크리스마쓰祝賀式을擧行하야잇는데天使와가튼어린이들의어엽분노래와노리는場內場外에立錐의餘地가업는

宜川天道敎 宗理院總會

宜川天道敎宗理院에서는지난三十日下午一時에同宗理院內에서金德淵氏司會로第四回定期總會를開하고左記事項을決議하엿다더라(宜川)
◇決議
(一)決算報告 (二)預算報告 (三)聘問에關한件 (四)監選委員選擧의件 五人을選定하고左記委員會에一任 (五)其他事項

天靑總盟定期總會

宜川天道敎青年總同盟에서는지난三十一日下午一時에當地天道敎宗理院內에서第一回總會를金明鎬氏司會로開하고左記事項을決議하엿더라(宜川)
◇決議事項
一、決算報告 (二)預算通過 (一)檢察委員選定 金道俊 金萬葉 朴得淳三氏被選(二)宜川支部設置(三)布德方針에關한件 三人式班組織을하야一年內에一班에서七〇戶以上布德하야班에表賞하기로 (四)出張費에關한件

地方漫筆

慈城社會여起하라

慈城支局 一記者

慈城社會는果然엇더한狀態에잇는냐?勿論文化의發展과生活의程度가남에게落伍되어잇슴은새삼스럽게贅言할必要도업다할이며無活氣하야소굴的方面으로는睡眠的狀態에잇스며 그리고향으로는醉하야잇다 其方面으로는謹慎할만한때에處하야 그리고오늘은醉하야잇다 그러고沈滯되어가潰敗하고모든것이 人格者가慈城社會에업슬리만한것이아니며우수한人士를몰으는것도아니니 문는나니부슨하
◇
慈城社會有志富豪諸氏여!起하고다하며자각하라!社會를爲하야沈滯中에서躍進하는者가되게지말고 率公的態度와堅忍不拔의氣分으로 青年事業을助力하는同時에 모든새것은一生의精力과 盛德康式에奔忙치말고 그精力과金力을 青年을爲하야 社會를爲하야 쓰라
◇
慈城青年會를爲하야 써라든지慈城社會를爲하야 써라든지 精神者가되어야할것이다 目아서는諸君도서는더욱이有志諸氏에게 계정적히非公會하노니모든青年의非行을批評衆嘲笑로坐論치말고直接으로 嚴正한批判과具體的人事實에忠告로 人格의原理와人格의價値를 責任的으로青年에게徹底함이迷路에 彷徨하는解結이 同時에慈城社會에 有利한方針을施하야青年의指導後援에 努力하야現代文化生活에 適應케하야 中堅青年이되도록 힘것이며青年諸君도 地方有志諸氏를排斥치말고 相扶助하야 新舊並進하야나아갈러쓰면 이것이곳우리慈城社會의曙光이며共同의 幸福을增進할것이다

◇
보라!熱血이沸騰하는靑年도 그러나過去과事業家도相當히잇다 그리고現在에도그것이어덴인것은잇시고 精神的鬪爭이라는것이어덴것이지도모르는自身을省察하야보자 稀先靑年會의精神은자미가업다 不論하고事業은不足하고 가있으니 金力의一步도나서지못하든慈城靑年會도 一時에는重大한計劃을하야 一生全部를捧하는잇서야할것이다 때이든時代에가지니가 近年數以上의經費問題로 過去의 會員이사라지고도社會에 새로운곳에도 그만큼 一千餘年의 벗어나든 한時는 統一의 꿈은 아니라할수잇 늣는가?
◇
慈城社會여!너의前途는果然實長하다 慈城人士여 너의地位는果然重要한者이다 實로慈城社會에는纏進한專門者도最後의結實이업스며 散漫한秋月도한숨지어둘일이다 青年諸君!慈城社會의 假面을벗고 眞實한中堅靑年이되어 奮發躍進으로本領을잡아起하야活動하라

地方評壇

羅州

各棉花販賣所에서는等級이不公平한一方으로生産者의棉花布袋를間間이일르도록挪斥한사람은다시찻기도하나그러치못한사람은永久히바리고만다棉作組合當局者여좀注意하야販賣하는것이어떤가

◇
羅州郡農會宜黃在所部長은가는日에調査하는지수고무엇을調査하는지自動車를타고 八人乘에十一人이탓서도본체만체하니그것은日本人自動車라私情이잇는것이아닌지

◇
羅州邑內에는 紳士賭博團이大規模 狀況을일우워도紳士賭博團이라表面에걸려서그만두는지 警察은聰而不聞!生命財産을保護한다는警察이며 職務를좀잘하엿스면

地方人事

▲金貞玉氏 (鎭南浦青盟常務執行委員) 同上
▲崔安國氏 (天道敎宣州宗理院主任宗理師) 上京中三十一日歸院
▲田世明氏 (本報龍川支局記者) 上京中三十一日歸局
▲金東觀氏 (本報鎭南浦支局長) 上京中三十一日歸局
▲金正淡氏 (自活社記者) 湖南方面에出張

電話光一二八一 朝鮮劇場
▲美國프리덕슨社作品 무랄루쥬 全八卷
▲朝鮮名畫 愛의黑眼鏡 全七卷
▲大活劇 鐵拳旋風兒 全六卷
名畫 칼ㅣ맨 全十卷
特別大興行 一月一日(火曜)畫間부터新春勞頭俠然大爆發
珠玉篇 大成功 豫算된거른 全七卷
少年의大猛演 單騎奮迅 七卷
美姫가스리고런스譯 二月十一日부터三十一日에上演

市內貫鐵洞 優美館 電話光三九五番
校長의딸
彗星의男者 九卷
一月五日낫부터三大傑作封切
獨逸우파社超特作映畵
베니스의女神 八卷
日本民藝館名作 天成 (日本國民劇新劇女白鬼)
妖婦 謀叛 朴勝喜 作
작업는아희 八卷
團成社 電話光九五九 大週一連十二日